AHORA 40 BECAS
PARA COSTEAR SUS ESTUDIOS!!!
INFORMESE EN SUS TIENDAS AMIGAS
Manaco

PRESENCIA

MATUTINO FUNDADO EL 28 DE MARZO DE 1952
AÑO XXII-Nº 5.667-LA PAZ, BOLIVIA, JUEVES 14 DE MARZO DE 1974-22 PAGINAS-$b. 2.oo

AHORA 40 BECAS
PARA COSTEAR SUS ESTUDIOS!!!
INFORMESE EN SUS TIENDAS AMIGAS
Manaco

roblema marítimo será planteado a Pinochet

Banzer hará lo posible para que se realicen elecciones

Los partidos, incluído el FPN, actualmente no están preparados, dijo el Presidente

CORTESIA.- Durante un breve diálogo entre los generales Banzer y Guzmán Soriano, éste enciende cortésmente un cigarrillo al presidente de la República.

"Una vez más voy a reiterar lo que dije en mi mensaje último. Yo he ofrecido constitucionalizar el país en 1975 y voy a hacer todo el esfuerzo posible por cumplir con este mandato anunciado al pueblo. Si hay partidos, jefes o personas, que no están de acuerdo, es problema absoluto de ellos", dijo ayer el Presidente Hugo Banzer en respuesta a preguntas de los periodistas que lo abordaron cuando salía del Palacio de Gobierno, después de la ceremonia de transmisión del mando al Canciller Gral. Guzmán Soriano.

"Además, añadió el Presidente, es necesario señalar que a esta altura, los partidos, inclusive el Frente Popular Nacionalista, no están adecuadamente preparados, pero tenemos el tiempo de un año, tiempo en el que los partidos y el mismo FPN, deben dinamizar su actividad política de manera de llegar a la época de la constitucionalización en las mejores condiciones posibles".

"El 6 de agosto, -dijo el Gral. Banzer- es la fecha de entrega del mando, entonces de acuerdo a ello habrá que sujetar la fecha adecuada para convocar a elecciones. A esta altura es difícil decir el 1º de mayo o el 1º de junio; es un poco aventurado. Al presente estamos adoptando todas las medidas teóricas y después viene la puesta en práctica de todo aquello que estudia el Min. Interior, sobre la base de lo que realizó el Ministerio de Estado".

"Personalmente no soy partidario de la incursión de los partidos políticos en el campo, inclusive, por acuerdos con los jefes de los partidos del FPN hemos convenido en no ingresar al campo en forma aislada, porque lo único que vamos a sacar son fricciones dentro del campesinado y nosotros y las FF.AA. particularmente estamos interesados en que el campesinado se encuentre unido y aglutinado. La presencia de activistas políticos pueden crear problemas en el campesinado, que todavía no ha llegado a la madurez política necesaria, sin embargo que se ha progresado mucho en este campo. Lo que vamos a estudiar más adelante será la posibilidad de que en el proceso eleccionario los partidos puedan ingresar al campo".

EL ESQUEMA DEL FPN

Interrogado sobre si consideraba que el FPN era la única alternativa política para el país, el presidente respondió:

"Sí, es la única alternativa política. En este país estamos acostumbrados a ver a los partidos que apoyan al gobierno permanentemente realizar manifestaciones masivas, vitoreando al jefe o al presidente. Eso no hemos querido hacer con el FPN, porque, quizás eso extrañe a la ciudadanía; no queremos que el boliviano pierda el tiempo, sino que trabaje. Creo que el FPN ha cumplido y está cumpliendo su papel político con moderación y eficiencia".

ENTREVISTAS PRESIDENCIALES: PROBLEMA MARITIMO Y PINOCHET

Al ser requerida su opinión en torno a las versiones sobre entrevistas presidenciales que se realizarían en Brasil, Banzer respondió:

"Quiero dejar claramente establecido que asistimos a una ceremonia invitados a una transmisión del mando. Esta ceremonia tiene diversos actos, en los que tenemos que encontrarnos los presidentes, y tendremos oportunidad de conversar, dialogar, inclusive tengo referencias que el sábado se produciría un almuerzo de los presidentes invitados y las delegaciones; es allí donde habrá la oportunidad del diálogo que menciono; pero entrevistas secretas no pueden haber. No hemos programado, para saciar la curiosidad de todos los bolivianos, una entrevista oficial con el Presidente Pinochet. Pero con absoluta seguridad es que allí nos vamos a encontrar. Yo he dicho que gobernar es dialogar, y con el Gral. Pinochet tendremos oportunidad de conversar y fundamentalmente hacerle conocer sobre nuestro problema marítimo; es una obligación que como mandatario y como boliviano me obliga a hacerlo". Añadió que no tenía "ninguna referencia sobre una supuesta entrevista con el Gral. Pinochet en Santa Cruz".

ALZA DE TARIFAS PORTUARIAS DE CHILE

Refiriéndose a este problema, el General Banzer expresó:

"Tengo entendido que la determinación del alza de tarifas se ha hecho unilateralmente, cuando existe una comisión portuaria. Creo que no nos debe alarmar demasiado, porque las tarifas portuarias y el transporte fundamentalmente, entiendo yo que se pagan en dólares. Considerando el tipo de cambio del peso chileno con el dólar, que motiva la preocupación de los sectores de producción del país, no es tanto como se especula y no creo que tenga la repercusión que dice existir; sin embargo, la prensa puede realizar una investigación. Pero sobre todo la decisión de Chile fue unilateral y eso no es lo apropiado, porque cualquier alza tiene su influencia en el establecimiento de los precios.

Lo que se debe investigar son las repercusiones de esa alza, considerando que esas tarifas se pagan en dólares".

BRASIL Y EL GAS

Cuando se preguntó sobre las relaciones con Brasil y, en particular, el estado de las negociaciones sobre gas con ese país, el presidente dijo:

"Cumplimos con una invitación que se nos formula; vamos a tener la ocasión de conversar con el Pdte. Geisel,

(Pasa a la página 7)

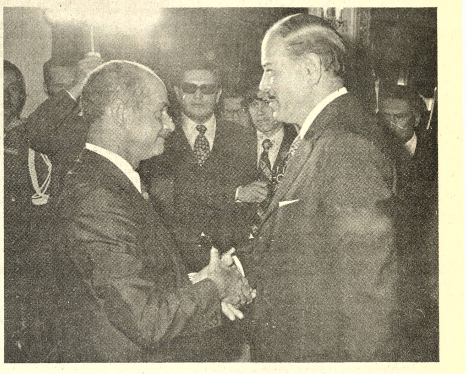

APRETON DE MANOS.- El Presidente Hugo Banzer estrecha la mano del Canciller Alberto Guzmán Soriano, poco después de que éste prestó juramento como presidente interino.

Respuesta a protestas bolivianas

Chile dice que las tarifas portuarias son muy baratas

BIENVENIDA.- Brasilia, 13 (AP) - El Presidente de Chile, General Augusto Pinochet, a la derecha, recibido por el Ministro de Relaciones Exteriores de Brasil Mario Gibson Barboza a su llegada a Brasilia hoy, para asistir a la toma de posesión del nuevo presidente de los brasileños que tendrá lugar el viernes. (Radiofoto AP especial para PRESENCIA)

SANTIAGO DE CHILE, 13 (INTER PRESS SERVICE).- En los momentos en que Brasil promueve una reunión cumbre con tres de sus vecinos (Uruguay, BOLIVIA y Chile) cuyos máximos jefes de gobierno se darán cita en Brasilia a partir del 15 del presente, se mantiene latente el tarifado portuario, entre Santiago y La Paz, que en fuentes oficiales del Altiplano es estimado de máxima importancia.

La situación surgió a partir del alza de tarifas dispuesta por Chile el 24 de enero pasado, para la carga boliviana que sale o ingresa por el Pacífico a través de los puertos chilenos, Arica y Antofagasta.

Diversas versiones han circulado en el exterior, todas ellas criticando la actitud chilena, y que han sido estimadas "antojadizas" por la Empresa Portuaria de Chile (EMPORCH). El director de esta capitan de navío Hugo Alsina, manifestó que la aplicación de nuevas tarifas a la carga boliviana se decretó porque "no sólo eran anticomerciales, sino bajas en extremo y la empresa portuaria, para lograr sus propósitos de autofinanciamiento, se vio en la obligación de actualizarlas"

"Las tarifas aplicadas a BOLIVIA en Antofagasta y Arica para su mercaderia en tránsito, son inferiores a las aplicadas por todo el resto de los países, incluyendo a Perú" afirma Alsina. "Ellas no significan un costo exagerado que incida en el valor de los productos fundamentales y, por otra parte, los productos de exportación tanto bolivianos como chilenos, cuentan con tratamiento preferencial en las tarifas " añade.

A fines de noviembre pasado, se realizó en Valparaiso una reunion bilateral de representantes de ambos paises para abordar el problema, declarando entonces el Presidente de la Comisión Portuaria Boliviana, ingeniero Raúl Espinoza. que su pais esta en desacuerdo con el tarifado propuesto por EMPORCH. En esa oportunidad, los delegados bolivianos participaron en una sola reunión, fracasando por segunda vez las negociaciones. Espinoza manifestó públicamente su "total desacuerdo con el nuevo tarifado, en razón que éste no sólo supone un aumento adicional y discriminatorio de tarifas, sino una modificación sustancial en cuanto al trato que merece la carga boliviana.

En virtud de tratados vigentes "y formulando" nuestra enérgica protesta por la aplicación inconsulta de un alto tarifado de servicio a naves y complementarios, hecho que significa el incumplimiento del acuerdo celebrado en octubre de 1968 y ratificado en posteriores reuniones"

BOLIVIA utiliza los puertos chilenos norteños para movilizar gran parte de su carga internacional por el Pacífico; ambos países mantienen suspendidas sus relaciones diplomáticas desde hace más de una década por problemas surgidos a raíz de utilización de aguas del Rio Lauca Para superar ese rompimiento, tradicionalmente los gobiernos bolivianos han planteado como condicion una solución a su mediterraneidad, a lo que se ha opuesto Chile.

A comienzos del régimen castrense chileno, se detectaron ciertas actitudes amistosas del gobierno de Banzer, que hicieron renacer esperanzas de un entendimiento, empero el canciller boliviano Mario Gutierrez lanzo un balde de agua fria a los sondeos cuando reiteró en Naciones Unidas, el mes de octubre pasado, la demanda de su pais a una salida al mar por territorio chileno.

Banzer llegará hoy al Brasil

Anoche pernoctó en Roboré

Después de haber entregado mando al Canciller de la epública, Gral. Alberto ızmán Soriano, el Presidente ınzer viajó ayer rumbo a ɔboré como etapa de su viaje Brasil. En el aeropuerto de Trompillo, de Santa Cruz, había desplegado todo un arato de recepción, pero el erocommander presidencial errizó en Roboré y allí se edó para continuar hoy viaje sta Brasilia.

El Ministro de Relaciones teriores, General Alberto ızmán Soriano, a las 10 y 45 ayer prestó el juramento de , mediante el cual asume n carácter interino la presincia de la República, ientras dure la ausencia del al. Hugo Banzer Suárez, ıien viajó al Brasil para istir a la transmisión del ando presidencial.

La ceremonia se realizó en el lón de los espejos del Palacio Gobierno, con asistencia de s integrantes del Comando onjunto, Ministros de Estado, presentantes del FPN, encazados por el Secretario eneral, el Jefe del MNR, y meroso público que colmó s instalaciones de ese salón.

CTURA L DECRETO

El Subsecretario de la Presicia de la República, Dr. Gerardo Torrez, dio inicio a la ceremonia dando lectura al decreto mediante el cual se designa presidente interino de la República al Ministro de Relaciones Exteriores, Gral. Alberto Guzmán Soriano, para que atienda las labores administrativas en ausencia del Gral. Hugo Banzer Suárez.

Seguidamente el Canciller Guzmán Soriano, al frente del atril donde estaba colocada la Biblia en medio de dos cirios, prestó con un "sí, juro" su promesa de cumplir fielmente las leyes de la República.

En este instante se produjo un momento de vacilación, cuando se esperaba que hiciera uso de la palabra uno de los circunstantes. Fue entonces cuando el Gral. Banzer inició las felicitaciones al presidente interino de la República.

EN EL ALTO

A las 11 y 30 de la mañana y luego de haber dialogado con los periodistas acreditados en Palacio de Gobierno, el General Banzer se trasladó hasta el aeropuerto terminal de El Alto. Lo hizo acompañado por el General Guzmán Soriano. Ambas autoridades llegaron en instantes en que se desencadenó sobre esa zona y la ciudad una lluvia torrencial. Este hecho obligó a que la ceremonia de despedida se tuviera que realizar dentro de las instalaciones del aeropuerto terminal. Esta circunstancia motivó que se produjeran fallas en los encargados de protocolo, mientras los generales Banzer y Guzmán Soriano cambiaban ideas en el salón destinado a personalidades importantes. A lo largo del aeropuerto terminal, en su interior, se hallaban formados los Ministros de Estado, los representantes del Cuerpo Diplomático encabezados por el Nuncio Apostólico de S.S., los integrantes del Estado Mayor Conjunto a la cabeza del Gral. René Bernal, jefes y oficiales de la guarnición de La Paz, autoridades políticas y militares.

La ceremonia se inició a las 12 horas. El Presidente Banzer y su esposa comenzaron a despedirse de las autoridades presentes, mientras que en la misma ocasión el presidente interino acompañado de su esposa recibía las felicitaciones de las mismas autoridades. Siete minutos duró esta despedida, que culminó con las de los integrantes del Comando Conjunto de las FF.AA., compuesto por los Generales Oscar Adriázola Valda, Carlos Alcoreza Melgarejo y el Vicealmirante Xavier Pinto Tellería.

SALUDO MILITAR

Concluida la ceremonia, el Gral. Banzer se dirigió a la plataforma del aeropuerto, donde estaban esperando los

(Pasa a la página 7)

Perú a la expectativa de que se forme bloque anti-marxista

LIMA, 13 (AP) - El Presidente del Perú, General Juan Velasco Alvarado se abstuvo cortésmente hoy a formular una opinión sobre la versión de que Chile, BOLIVIA y Brasil estarían dispuestos a formar un bloque anti-marxista en América del Sur.

No puedo adelantar nuestra posible acción si ello sucediera. Es preferible esperar alguna decisión... que ocurra pues, primero, dijo Velasco ante la pregunta de un periodista.

Algunas versiones del exterior afirman que el supuesto bloque quedaría constituido con la presencia de los presidentes Augusto Pinochet, de Chile, y Hugo Banzer, de BOLIVIA, en la ceremonia de asunción del mando del nuevo presidente brasileño, Ernesto Geisel.

Velasco también negó enfáticamente versiones de que el Perú se habría constituido en un supuesto puente para el avance del marxismo en América Latina.

No nos creen, pero qué vamos a hacer si no nos creen. Agregó y reiteró la posición de su gobierno militar revolucionario, iniciado en octubre de 1968, de que la política seguida no es ni capitalista, ni comunista, sino auténticamente peruana.

Si dicen que somos amigos de los comunistas, sí lo somos. Pero no somos comunistas, aclaró con énfasis y agregó de que tanto el Perú como su gobierno busca mantener buenas relaciones con todos los países del mundo.

El Perú estará representada en la ceremonia de asunción del Presidente Geisel por el Ministro de Aeronáutica, Teniente General Rolando Gilard. Gilard es también Jefe de Estado Mayor de su arma, y como tal integra la junta revolucionaria de gobierno.

Velasco hizo éstas y otras declaraciones en conferencia de prensa en su despacho, luego de recibir las cartas credenciales de los nuevos embajadores de Argentina y México.

Hace unos meses, el propio Velasco confirmó que Perú había comprado una cantidad no especificada de tanques a la Unión Soviética, y días después propuso que los países latinoamericanos congelen la compra de material bélico por un período de diez años y dediquen aquellos fondos al desarrollo económico y social.

Velasco en aquella ocasión, y también hoy, rehusó divulgar detalles de esta compra. Hasta entonces, el Perú adquiría sus armamentos en mercados tradicionales de Europa Occidental y los Estados Unidos.

Según fuentes bien informadas, el Perú decidió comprar el material en Rusia al negar vendérselo los Estados Unidos. También fue la primera venta que de material bélico la Unión Soviética realizó en América Latina, fuera de Cuba.

Un periodista le preguntó a Velasco si no significaba asumir una posición el hecho de que hubiera revelado la compra de tanques poco tiempo antes de que propusiera el plan de proponer la congelación de armamentos.

La idea de congelar la compra de armas nació en una reunión como ésta, contestó Velasco, no fue preparada y tampoco puedo decir que la originalidad es mía. Sobre la compra de tanques -agregó- el Perú es libre de comprar armas donde más le conviene.

El Canciller, General Miguel Angel de la Flor, presente en la conferencia de prensa, intervino en el diálogo y dijo que la propuesta del Presidente Velasco ha sido formalmente planteada a los países del Grupo Andino, y reiterada a los mismos en la reunión de cancilleres de México.

Sin embargo -agregó de La Flor- aún no hemos recibido ninguna contestación. El Grupo Andino, que funciona dentro del marco de la Asociación Latinoamericana de Libre Comercio, está integrado por BOLIVIA, Colombia, Ecuador, Chile, Perú y Venezuela.

Velasco hizo también una referencia a informaciones del exterior sobre la existencia de una supuesta base de cohetes soviéticos en el puerto peruano de Paita, a unos 1.200 kilómetros al norte de Lima.

52 millones de pobres hay en América Latina

WASHINGTON, 13 AP.- Unos 52 millones de latinoamericanos ven bajo la línea internacional de la pobreza, según un informe l secretario de la Organización de Estados Americanos.

El informe preparado para la reunión del Consejo teramericano Económico y Social (CIES) que se encuentra unido en Quito destaca que 36.8 millones de brasileños están jo la línea internacional de la pobreza, lo cual representa el 40 r ciento de la población que tenía el país en 1969, año que se iliza para el estudio comparativo.

A los efectos del análisis se colocan por debajo de la línea de la breza los sectores que cuyo intreso per cápita es menor a los dólares.

La población mexicana en las mismas condiciones es de 5.1 illones, lo cual es el 10.5 por ciento del total; de la de Colombia 5.6 millones, o el 27.0 por ciento del total; la del Perú de 4.2 illones, o el 32 por ciento del total; la de Chile de 0.5 millón, o el 5 por ciento del total; y la Argentina 0.5 millón, o el 0.2 por ento del total.

El informe no explica por qué se omitió a Venezuela que es el exto país en población del continente, antes de Chile.

El informe dice que el desequilibrio en la distribución de la riueza en la América Latina no sólo es más intenso que en los aíses desarrollados, sino que los mecanismos sociales que éstos isponen tienden a atenuar el impacto de esa situación.

El seguro médico, seguro laboral, sistemas tributarios, etc., ontribuyen a mejorar la distribución de la riqueza en una ayor medida que la que se da en la América Latina, se exresa.

El informe dice que hace unos dos decenios pudo haberse oncebido la esperanza de que el desarrollo económico por su ropia dinámica iría resolviendo progresivamente los proemas sociales de la América Latina. Desgraciadamente no ha currido así.

El informe agrega: Extensas zonas siguen quedando en gran arte excluidas de los efectos positivos del desarrollo conómico, y se ha ensanchado la distancia entre los esısísimos ingresos y los de los núcleos sociales superiores.

El informe insta a los delegados al CIES a considerar un planteo de la estrategia para el desarrollo.

Sin insertar lo social en el complejo del desarrollo no podría egarse a soluciones adecuadas, advierte, ni en el plano acional ni en el de la cooperación internacional.

NUEVO PRESIDENTE.- Caracas, 13 (AP) - El nuevo Jefe del Estado de Venezuela, Carlos Andrés Pérez, junto a jefes de Fuerzas Armadas: de izquierda a derecha: Ministro de Defensa, General Homero Leal Torres; Jefe del Estado Mayor de Ejército, General Leopoldo Surce Figarella; Jefe de la Naval, Almirante Luis Antonio Pérez-Lessmans; Jefe de las Fuerzas Aéreas, General Luis Arturo Ordóñez y el Jefe de Guardia Nacional, General Lucio Cárdenas Ramírez (Radiofoto AP especial para PRESENCIA)

Colegios de Llallagua y Pulacayo pasan a CMB

Los Colegios fiscales de Llallagua y Pulacayo en virtud de un Decreto Supremo aprobado por el gabinete fueron transferidos a la Corporación Minera de Bolivia. Dirigentes de la Federación Sindical de Trabajadores Mineros de Bolivia lograron hacer aprobar esta disposición luego de realizar trámites durante varios años.

El Decreto establece que se amplia el D.S. No. 10882 de 22 de mayo de 1973, disponiendo la transferencia de Colegios Fiscales "1º. de Mayo" de la localidad de Llallagua con su nivel medio y ciclo intermedio, diurno y nocturno y del Colegio "Pulacayo" de la misma localidad en su nivel medio y ciclo intermedio a la administración de la Corporación Minera de Bolivia.

El artículo segundo dice que la transferencia de los mencionados colegios se efectuará con sus locales, equipamientos, personal docente normalista, personal administrativo y de servicio, alumnado y material didactico dotados por el Ministerio de Educación y Cultura de conformidad a lo dispuesto en los Art. 2º. y 3º del Decreto Supremo No. 10882.

Por derrumbes:

Pérdida de ENFE es de cien mil pesos diarios

ORURO, 13 (PRESENCIA) - El ingeniero Carlos Belmonte, Gerente General de la Empresa Nacional de Ferrocarriles, ratificó sus anteriores declaraciones a la prensa nacional, en sentido de que ENFE, como consecuencia de los desastres ocurridos en las ferrovías que unen a Oruro con La Paz y Cochabamba, paralizando sus servicios, pierde diariamente la suma de cien mil pesos.

El alto personero de ENFE, que hizo una visita sorpresiva a esta ciudad, juntamente con funcionarios del Banco Mundial, entre ellos Francisco Domínguez, manifestó que, por el momento, no existen perspectivas alentadoras para que los daños sean reparados prontamente y se reanuden los servicios.

El ingeniero Belmonte, al explicar los motivos de su visita hecha a principios de esta semana, señaló que vino con personeros del Banco Mundial, a fin de evaluar los daños ocasionados por las lluvias en la vía La Paz-Oruro. Agregó que, previamente se inspeccionaron las obras de balastado que se hacen en ese tramo. Dijo que en el sector Soledad- Eucaliptus, se comprobó que se tiene la vía en banda, en una extensión aproximada de un kilómetro.

El gerente general de ENFE expresó que las conclusiones de la evaluación serán conocidas en próximos días, una vez que sean analizados los datos recogidos sin embargo, adelantó que se ha constatado cierto progreso en el aspecto operativo técnico y económico.

APORTE FERROVIARIO

Entre tanto, los trabajadores ferroviarios de diferentes distritos del país han hecho conocer su intención de contribuir ya sea económicamente o con su trabajo personal, a la rehabilitación de las ferrovías afectadas.

Enrique Salazar, Secretario de Control de la Federación Ferroviaria Nacional Red Occidental, refiriéndose a este aspecto, expresó: "Los trabajadores ferroviarios a fin de conseguir la pronta rehabilitación del servicio de Oruro a La Paz, han ofrecido algunos, un día de haber y otros la mano de obra.

Según Gerente

Mineros de San José suspenderán huelga

ORURO 13 (PRESENCIA) - El gerente de la Empresa Minera San José expresó a la prensa que, gracias al "espíritu comprensivo" de los trabajadores mineros, se ha conseguido que éstos suspendan su amenaza de ingresar a una huelga, a partir de mañana jueves, tal como estaba señalada. Los mineros con esa medida, trataban de presionar a la central de Comibol, para que envíe una comisión que soluciones, de una vez por todas, diversos problemas, especialmente en cuanto se refiere a la provisión de maquinaria y material adecuado para la explotación minera.

Sin embargo, portavoces del Sindicato de San José informaron que tanto el estado de emergencia, decretado hace ya tiempo, así como la decisión de suspender labores, a partir de las cero horas del jueves, en caso de no llegar la comisión pedida, continúan en plena vigencia.

El gerente de la empresa, ingeniero Víctor Hugo Koryama, viajó a La Paz para poner en antecedentes de lo tratado entre él y los dirigentes del Sindicato, durante la mañana de ayer, ocasión en la que los mineros reiteraron sus reclamos y protestas, principalmente por la falta de repuestos para las perforadoras, mal funcionamiento de las compresoras y mejor dotación de herramientas.

El ingeniero Koryama, acerca de una presunta inundación del nivel 340 de la mina San José, denunciada por los trabajadores, explicó que en ningún momento se produjo ese accidente con las características señaladas por los dirigentes sindicales. Afirmó que en realidad, por las precipitaciones pluviales, se produjeron algunas chorreras, que hicieron que el nivel del agua en ese paraje suba unos cinco centímetros por encima de los rieles de los cuadros, pero que ahora se está normalizando la situación. Los dirigentes aseguraron que el accidente ocurrido el pasado viernes, paralizó las actividades de producción en ese sector.

NUEVO LOCAL.- Autoridades de la Universidad de San Simón en Cochabamba inauguraron las nuevas dependencias de la Facultad de Ciencias Agrícolas en la región de La Tamborada. El edificio fue construido con el financiamiento del Proyecto BID-UMSS. En la foto las principales autoridades de la universidad.

Frente Popular de Cochabamba niega infiltración extremista

COCHABAMBA, 13 (PRESENCIA).- El Frente Popular Nacionalista de Cochabamba, no tiene ninguna clase de infiltración extremista a nivel departamental, según declaró hoy a la prensa el titular de ese organismo suprapartidario, Edgar Guardia Butrón.

Al responder a una consulta de los periodistas, sobre la denuncia presentada por el Subsecretario del Ministerio del Interior, en sentido de que en esferas gubernamentales y partidos del Frente Popular Nacionalista, existe infiltración de extremistas, expresó que "ese portafolio tiene por labor específica identificarlos, detenerlos y encarcelarlos, de acuerdo a los términos de la Ley de Seguridad de Estado".

A tiempo de reiterar dicha aclaración, Guardia Butrón señaló " es posible que exista mimetización de algunos miembros de extrema izquierda en las bases del Movimiento Nacionalista Revolucionario y Falange Socialista Boliviana"..

En tanto en La Paz, el Ministro del Interior Coronel Juan Pereda Asbún, confirmó la denuncia de su Subsecretario Freddy Vargas, en sentido de que en cargos gubernamentales y los partidos del Frente Popular Nacionalista existe infiltración de elementos de la extrema izquierda.

FUERZAS BARRIENTISTAS

Luego el Presidente del Frente Popular Nacionalista, Edgar Guardia Butrón, informó que en la última sesión ordinaria, fueron recibidos oficialmente los representantes de las Fuerzas Barrientistas en el seno del organismo suprapartidario. Los delegados natos del sector barrientista ante FPN son José Parrilla, Luis Arévalo y Félix Rojas. También en la oportunidad, fue recibido oficialmente como integrante del Frente Popular Nacionalista el Coordinador Departamental de Campesinos, Capitán Hugo Navia.

RESPALDO A LA ALCALDIA

Luego el dirigente político, señaló que en la misma reunión se decidió respaldar plenamente las medidas tomadas por el burgomaestre cochabambino, dentro del plan de racionalización del personal supernumerario que en su primera fase, afectó a 500 empleados.

Instalarán en Mairana nuevo sistema de agua

MAIRANA, 13 (PRESENCIA) - Desarrollo de Comunidades ha confirmado su decisión de realizar en esta localidad la instalación de un nuevo sistema de agua potable, con la captación de una vertiente natural. Se han realizado los primeros estudios y se calcula que la obra costará 1.2000.000 pesos.

Desarrollo de Comunidades, a través de su director departamental, David Banzer Suárez, propuso un trabajo conjunto con la población, oferta que fue aceptada. El organismo de promoción correrá con el 60 por ciento del costo y el resto será aporte de Mairana.

SISTEMA DETERIORADO

Hace varios meses que esta población está sufriendo un racionamiento en el agua suministrada por la Cooperativa de Servicios Públicos, debido a los permanentes deterioros que sufren las bombas de aducción.

El sistema instalado por el Comité de Obras Públicas, según la cooperativa, no ha merecido la atención técnica, pese a las gestiones que permanentemente se han realizado.

Además l[...] beneficiaría [...] blaciones de l[...] pasará el a[...] Suárez, dijo [...] tudios prelim[...] de agua en la [...] kilómetros de [...] para solucion[...] finitiva el pro[...]

El director [...] Comunidades, [...] ta a esta lo[...] dentro los pla[...] proyecto de es[...] se encarará en [...]

El traba[...] juntamente co[...] de Servicios [...] Mairana, que [...] socios, pero [...] abastecer a e[...]

Iglesia de Oruro entregó donativo para damnificados

ORURO, 13 (PRESENCIA) - La iglesia orureña, por intermedio del Obispo de la Diócesis, Monseñor René Fernández, hizo llegar un lote de alimentos y ropa además de una cantidad de dinero, al Comité de Emergencia, con destino a los damnificados por las inundaciones ocurridas en el país.

Las vituallas, vestimenta y dinero fueron recolectadas por las diferentes parroquias de esa capital y constituyen el aporte de los fieles, para aliviar la crítica situación por la que atraviesan las víctimas de los desastres climatológicos.

Los aportes fueron recibidos por el señor Armando Rosas García, en su calidad de Presidente de la Cruz Roja Departamental y miembro del Comité de Emergencia. Agradeció a la iglesia orureña por su contribución, señalando que compendiaba el espíritu cristiano de esta población. Agregó que, junto con la Iglesia, muchas otras instituciones, de toda índole continúan entregando al Comité sus aportes en la seguridad de que servirán para una causa noble.

Eligieron nuevos dirige[...] juntas vecinales de Ma[...]

MAGDALENA, (PRESENCIA).- Hace pocos días, en la Secretaría Permanente del Comité Cívico, las directivas de las Juntas Vecinales de la localidad eligieron a los nuevos dirigentes de la Federación que aglutina a los organismos vecinales.

El voto mayoritario favoreció a [...] personas: [...] Suárez; Vice, [...] S.; Strio. Gral. [...] VOCALES: [...] Felipe Dorado [...] Cresencio Mor[...] de las Juntas [...] Magdalena" [...] de Mayo" y [...] Selva" respect[...]

Informaron sobre labor realizada en Universidad Juan Misael Saracho

TARIJA, 13 (PRESENCIA) - Jaime Antonio Castellanos, Rector de la Universidad Boliviana Juan Misael Saracho, en una solemne ceremonia realizada en el Paraninfo Universitario, dió por iniciadas las labores de esa Casa de Estudios Superiores por el presente año académico.

El Rector de la Universidad tarijeña, al hacer un balance de las labores cumplidas en la gestión pasada, afirmó que los resultados eran satisffactorios. En el campo académico se ha logrado consolidar el funcionamiento de los centros de Derecho, Economía y Odontología, cuya supresión se había anunciado originalmente. De esta manera se cuenta en esta ciudad con nueve carreras a nivel de licenciatura y cinco técnicas.

CURSOS DE VERANO:

Durante los Cursos de Verano, correspondientes a la gestión 1973, la Universidad de Tarija dictó 37 materias que beneficiaron a 402 alumnos. El Rector manifestó su propósito de institucionalizar en forma definitiva este sistema, con el propósito de crear una verdadera Universidad de Verano que esté en condiciones de atraer a estudiantes de los diferentes distritos del país.

LABORATORIOS

Con el fin de contar con mejores medios de enseñanza, se ha adquirido un laboratorio de Física por un valor superior a los $us. 23.000.- Se llevan a cabo trámites administrativos para la compra de laboratorios de Química, Tecnología de la Madera y otros.

TELEVISION:

La Universidad ha adquirido, a través del Consejo Nacional de Educación Superior, un equipo de televisión de circuito cerrado, habiéndose concretado por medio de Acción Cultural Loyola la compra de un circuito abierto que servirá a toda la población.

EXTENSION UNIVERSITARIA

La División de Extensión Universitaria auspició conferencias de destacados intelectuales del país, entre otros de Jorge Siles Salinas, Yolanda Bedregal de Conitzer, Huáscar Cajías y Renán Estenssoro.

En el campo de la música, ofrecieron presentaciones Raúl Barragán, Adela Lea Plaza, Juan Antonio Maldonado, Ana María del Carpio, Freddy Chamas y otros.

Se está formando la Biblioteca "IV Centenario" con la edición de libros de Jorge Siles Salinas, Octavio Campero Echazú, Oscar Alfaro, Amable O'Connor d' Arlach

YACIMIENTOS PETROLIFEROS FISCALES BOLIVIANOS

Se invita a las firmas interesadas en la provisión de materiales apersonarse a nuestra División de Adquisiciones 4to. piso edificio central, calle Bueno s/n a retirar los pliegos de especificaciones correspondientes a nuestros pedidos detallados a continuación los días 12, 13 y 14 de marzo 1974.

PARA IMPORTACION

DSI-2-73	BOMBAS CENTRIFUGAS
DSI-2-74	ACCESORIOS PARA MASCARAS DE SOLDAR
DSI-17-74	MANGUERAS CON CUPLAS
DSI-23-74	MANGUERAS
DSI-24-74	MANGUERAS PARA EXTINGUIDORES
DSI-36-74	MANGUERAS CONTRA INCENDIO
DSI-101-74	CAÑERIA Y ACCESORIOS
DSI-102-74	BOMBAS CONTRA INCENDIO Y ACCESORIOS
DSI-103-74	BOMBAS CONTRA INCENDIO
DSI-104-74	CAÑERIA GALVANIZADA Y CONEXIONES
DSI-106-74	HIDRANTES Y VALVULAS
DSI-107-74	MONITOR
CAM-5516-74	CABLE PARA GUINCHE
CAM-5524-74	VALVULAS DE TRES VIAS
CAM-5527-74	VALVULAS DE RETENCION
CAM-5535-74	VALVULAS DE PASO
CAM-5684-74	HERRAMIENTAS PARA INSTRUMENTISTAS
CAM-5693-74	BOMBAS DE PROFUNDIDAD
CAM-5803-74	CABLE DE ACERO
CAM-5783-74	MANGUERAS DE INYECCION
SCZ-3412-74	SODA CAUSTICA
GCM-70-74	BOMBAS CENTRIFUGAS

La Paz, 11 de Marzo 1974

DIVISION ADQUISICIONES

SE NECESITA

Jefe de Personal con experiencia en relaciones humanas y conocimiento de leyes sociales para industria importante. Enviar datos a "Jefe de Personal" Casilla 1215.

Té en bolsitas AMANCAY estomacal

* ACIDEZ
* ULCERAS
* INDIGESTION
* INAPETENCIA

• Excelente fórmula Vegetal - Aromática
• Garantía absoluta

VENTA EN FARMACIA

para el mejor papá

B.V.D. BRAND

CORPORACION MINERA DE BOLIVIA

Invita a los señores representantes y firmas proveedoras, a recoger los pliegos de especificaciones, de la Secretaría de la Comisión de Adquisiciones, 4° piso del Edificio Central, correspondiente a los siguientes pedidos:

29013	FIERROS "H" ESTRUCTURALES
29347	LAMPARAS FLUORESCENTES
29366	CIANURO DE SODIO

GERENCIA DE ADQUISICIONES

La Paz, 12 de marzo de 1974

COMITE DEPARTAMENTAL DE DESARROLLO DE CHUQUISACA

CONVOCATORIA A PROPUESTAS N° 5/74

ADQUISICION DE EQUIPO

El Comité Departamental de Desarrollo y Obras Públicas de Chuquisaca, con autorización de la Junta Especial de Almonedas, convoca a propuestas, parciales o totales, para la adquisición del siguiente equipo, para entrega inmediata, destinado a las diferentes Divisiones de la entidad:

- Cinco movilidades tipo jeep de seis cilindros, con tracción en las cuatro ruedas.
- Cinco camionetas pick-up con tracción en las cuatro ruedas, de 1,5 a 2 toneladas.
- Un camión de tres toneladas, con carrocería de estacas.
- Un camión volquete con tolva de cinco a seis toneladas con tracción en las cuatro ruedas.
- Un tractor agrícola diesel de 50 a 60 HP a la barra con arado de vertedera y discos, rastra, surcadora, cultivadora, aporcadora, sembradora de grano y aplicadora de insecticidas.
- Un tractor agrícola diesel de 40 a 50 HP a la barra, con arado de tres discos, rastra, sembradora de granos, cultivadora y trailer de cuatro ruedas.
- Dos grupos electrógenos a diesel de 75 kw de capacidad cada uno.
- Doce refrigeradores a kerosén de 11 a 13 pies cúbicos cada uno.

Las propuestas deben presentarse en la Secretaría General del Comité de Desarrollo, calle Pastor Saínz o en las oficinas del representante del Comité en La Paz, Dr. Julio Zamora, calle Colón 282, segundo piso N° 201, en sobre cerrado y lacrado con todas las formalidades de Ley (Timbres, Boleta de Garantía de Seriedad y papel sellado), hasta el día viernes 29 de los corrientes a horas 18.

Las propuestas serán abiertas en reunión de la Junta Especial de Almonedas a la que podrán asistir los interesados.

A la propuesta deberán adjuntar con todo detalle lo siguiente:

a) Garantía del equipo y stock mínimo de repuestos en Sucre.
b) Catálogos, manuales de funcionamiento y mantenimiento.
c) Lista de accesorios con los que viene el vehículo y accesorios optativos con sus respectivos precios.
d) Forma de pago.

Los gastos a realizar en bancos de apertura de acreditivos, aceptación de letras, extensión de acreditivos, etc., correrán por cuenta exclusiva del proveedor.

Los timbres de Ley son del uno (1) por diez mil y la Boleta de Garantía de Seriedad de la propuesta debe ser de pesos bolivianos cincuenta ($b. 50.--) por el primer mil más el cinco (5) por mil del valor de la propuesta. Los interesados presentarán igualmente certificados de solvencia tributaria y de su inscripción en la Cámara respectiva.

Deberá rotularse en la siguiente forma:
Comité de Desarrollo de Chuquisaca
Convocatoria a propuestas N° 5.

y, al entregarlo, se deberá exigir de la Secretaría General o del Representante en La Paz, el recibo correspondiente.

El Comité de Desarrollo se reserva el derecho de aceptar total o parcialmente una propuesta, así como declarar desierta la convocatoria si las donaciones y/o precios no son de su entera satisfacción.

Los interesados podrán añadir cualquier recomendación, condición, ventaja y/o bondad de su producto si acaso lo estima conveniente.

Relaciones Públicas

Sucre, 7 de marzo de 1974.

ADMINISTRACION AUTONOMA PARA OBRAS SANITARIAS

AAPOS-POTOSI.

CONVOCATORIA A CONCURSO DE MERITOS.-N° 1/74.

Por Resolución del Consejo de Administración de AAPOS-POTOSI, se convoca a Concurso de Méritos para la provisión del cargo de:

GERENTE GENERAL

Debiendo los concursantes llenar las condiciones siguientes:

1.- Ser boliviano de nacimiento.
2.- Poseer Título Universitario en Provisión nacional de Ingeniero Sanitario o de Ingeniero Civil inscrito en el Registro del Consejo Nacional de Ingenieros de Bolivia.
3.- Tener experiencia mínima de trabajo en Administración de Empresas, no menor de cinco años.
4.- Ofrecer una fianza real para el desempeño del cargo que será calificada por la Contraloría Departamental.
5.- El sueldo base mensual es de $b. 6.500.--.

El término para la presentación de Curriculum Vitae y de la documentación correspondiente es hasta el día 29 del presente mes de marzo, horas 18.--, en la Secretaría General de la Institución.- Plaza "Arce" s/n. o dirigirse a la casilla de correo N° 268 de la ciudad de Potosí.

En su caso, el Consejo de Administración, se reserva el derecho de declarar desierto el Concurso o de someter a los postulantes a examen de competencia.

Potosí, 7 de marzo de 1974.

Cap. Ing. Jorge Patiño Aramayo
Presidente del Consejo de Administración.

R.R.P.P.

UNIVERSIDAD BOLIVIANA

UNIVERSIDAD MAYOR DE SAN A[...]

FACULTAD DE CIENCIAS SOCI[...]

CURSO DE ESTU[...] INTERNACIONA[...]

La Facultad de Ciencias Sociales [...] versidad Mayor de "San Andrés", tien[...] de informar que se ha dispuesto la rein[...] "Curso de Estudios Internacionales".

A este efecto, se invita a los ex-a[...] dicho curso (año 1971), a presenta[...] pedientes y curriculum vitae en la Di[...] Estudios (4to. Piso del Edif. Central, Of[...] hasta el día 25 de marzo del presente [...] 18, para obtener su reinscripción y co[...] de estudios.

La reapertura se efectuará el día 5 d[...] 1974 a horas 18 (6 p.m.).

La Paz, 1ro. de ma[...]

(Fdo.).- Dr. Jorge Escobari [...] Director del Curso.- Dr. Walter Kaun[...] Presidente de la Junta de Jefes [...] tamento.- Dr. Carlos Serrate Reich, [...] Vo. Bo. Dr. Luis Felipe Hartmann, [...] DEPARTAMENTO DE RELACIONES [...]

Guía Profesional

MEDICOS

Dr. ALBERTO MARIACA VALDEZ

MEDICO CIRUJANO. Medicina interna. Esp. Gastroenterología, estómago, intestinos, apéndice, hígado, vesícula biliar, páncreas, etc. Transtornos de la nutrición. Consultorio Plaza Venezuela 3er. piso. (Edificio Sobima). Altos O.K. de horas 14 a 17. Teléfonos: Consultorio 20837. . Domicilio 23832.

DR. RIGOBERTO MENA M.

Odontólogo especialista. Catedrático Cirugía Bucal UMSA.

Cirugía -Prótesis- Rayos X, complicaciones de la extracción dentaria. Cirugía de los terceros molares. Fracturas y traumatismos de los maxilares. Tumores y mal formaciones maxilares.

Consultorio: Av. Camacho esquina Loayza, Edificio Sáenz 6°. piso, ficina N°. 5, casilla 2307. Teléfonos: Consultorio 27636, domicilio 42706.

Dr. ALBERTO GUMIEL

ESPECIALIZACION EN ESTADOS UNIDOS. Venéreas, Vías urinarias, enfermedades del trabajo, medicina legal, trastornos sexuales. Consultorio Comercio 994, 2°. piso, Telf. 40263. Horario 17 a 20. Atiende horas especiales.

Dra. RUTH MALDONADO BALLON

GINECOLOGIA - OBSTETRICIA.- Cirugía - Prenatal Partos - Hemorragias - Esterilidad - Planificación Familiar Tumores - Cáncer CONSULTORIO, Mariscal Santa Cruz 1322 - Tel. 50040 TARDES 13,30- 17. Esquina Almirante Grau. DOMICILIO 54564.

DR. ANTONIO MEJIA ESCALERA

CIRUJANO CANCEROLOGO Especializado en Francia. Tumores, mama, tiroides, tubo digestivo, piel, genitales, hematosarcomas. Linfografía. Consultorio Ayacucho, edificio Scala 7° piso, teléfono 56695, casilla 6705. Horario 14-19.

Dr. GUILLERMO SUAREZ TEJADA

CIRUJANO UROLOGO Riñones, vejiga, próstata, genitales masculinos, etc. Mercado esquina Yanacocha (frente al Edif. Asbún, 1er piso. Atención de 18 a 20.

Dr. JORGE LIENDO ROMERO GINECOLOGO

ESPECIALIDAD UNIVERSIDAD DE MEXICO.- Prenatal, partos, Hemorragias, CANCER, Esterilidad, Trastornos mestruales. CONSULTORIO Ayacucho Cine Scala Septimo piso. Teléfono 56695. 15 - 19.- Domicilio 50526 - 25053.

DR. ALFREDO RAMIREZ T.

CIRUJANO UROLOGO Estudios Universidad de Chile. Especialista en Cirugía y enfermedades: Riñones, vejiga, próstata, genitales, esterilidad masculina, venéreas.

Av. Camacho 1377 Tel. 25548.

Consultas 10 a 12- 17 a 19.

Dr. Aníbal Rivero Delfín

MEDICO DE NIÑOS.- Especializado en Londres- Santiago de Chile- U S.A. Consultorio Av. 16 de Julio 1456, Edif. Sobima 3er. piso. Teléfono 55742.

Domicilio: Urbanización San Miguel J-26-Teléfono 83629. Casilla 3601.

Dra. SONIA OCAMPO DE BALLESTEROS

GINECOLOGIA.- Obstetricia. Estudios universitarios Brasil. Especialización CENTRO MEDICO NACIONAL MEXICO. Consultorio Edificio Asbún nuevo Yanacocha esquina Mercado 1er. piso 106 Tel. 20062-43429 Horas 14;17.

Dr. MARIO MENDEZ ELIAS

Especializado en Neurocirugía, Suecia Inglaterra, Holanda.

ENFERMEDADES, CIRUGIA DE CEREBRO MEDULA Y NERVIOS RADIOCIRUGIA, PARKINSON, DOLOR, EPILEPSIA.

Consultorio: Avenida Arce 2081 Edificio Montevideo segundo piso. Horas 15-18 Teléfonos 41430 - 82909.

TRAUMA[...] ORTOPE[...]

ESPECIALIZAC[...] EUROPA

DR. CARLOS [...]

Atiende Niñ[...] Fracturas.- Ra[...] midades de Naci[...] heridas.- Cicatri[...] CONSULTORIO [...] 208, quinto piso de [...] Sábados de 9 [...] 52265, domicilio 4[...]

DR. LUIS [...]

MEDICINA I[...]

Broncopulmona[...] culosis, gastro[...] Venéreas, en toda[...] Consultorio y [...] Evaristo Valle [...] permanente Tel. 4[...]

DR. GUSTAVO [...]

GASTROENT[...] INTERNISTA. Esp[...] Chile, enfermedade[...] fago Estómago, [...] Hígado - Vías Bili[...] creas. Atención en [...] del Diagnóstico Méd[...] 2316. Días hábiles de [...] Tel. 53276.

ABOGAD[...]

ESTUDIO JUR[...] MEDINA - MIG[...]

Asesor Jurídico y [...] legales en general [...] atención personal [...] Potosí 376 1er. piso [...] casilla 2296. Teléfo[...]

NOTARI[...]

GUALBERTO ROD[...]

NOTARIO [...] PUBLICA, Asuntos [...] escrituras proto[...] testamentos, prot[...] deres, legalizacio[...] tura de libros, etc. [...] DAD, PUNTU[...] EFICIENCIA. [...] Mercado No. 1008 [...] Casa Grace Tel. 2[...] 26072.

PRESENCIA

Director: Huáscar Cajías K.
Sub-Director: Renán Estenssoro A.
Gerente: Armando Mariaca V.

Democracia venezolana

En ninguna parte del mundo, el ideal democrático sido realizado a plenitud. Contribuyen a esta perfección muchos factores entre los cuales alnas tradiciones públicas, no fáciles de vencer y la vitable falibilidad humana. Pero hay naciones en cuales la democracia se perfecciona día a día y se erca a aquel ideal; tal el caso de Venezuela, país rmano en el que acaba de haber una nueva smisión constitucional del mando y donde se lan garantizados los derechos ciudadanos que esencia de la democracia. No es el menor de los ritos el que sea la segunda vez en los años ientes, en que gana las elecciones el candidato uesto al oficial contra la costumbre de tantos eudodemócratas que recurren a cualquier medio a hacer triunfar a los suyos y, en última instancia, i siquiera así consiguieron sus propósitos, intan argumentos para desconocer la victoria del ersario.

Bien sabemos que es frecuente en América Latina e se hable de democracia, pero se la desconozca los hechos; que se digan convincentes discursos rca de la dignidad de los ciudadanos, pero se le su derecho a elegir libremente a los gonantes; que se ejerza el poder sobre supuestos oyos populares pero sin que haya voluntad de er una consulta electoral para comprobarlos; que dicten maravillosas constituciones, cuyas antías son luego burladas por los hechos. Eso ya ocurre en Venezuela.

El pueblo y la historia son los encargados de uiciar estos hechos como es debido, para alabar a en se portó democráticamente y censurar al que uió el camino de las simples ficciones y de los usos.

En lo que toca a Venezuela, hay aspectos que nen que ser destacados como ejemplares, pues ven de modelo acerca de lo que se puede y debe cer.

Aquella hermana república, como la mayoría de las inoamericanas, tuvo una vida institucional poco lida, quebrantada por golpes de fuerza; no le ltaron auténticos dictadores ni momentos de iblica vergüenza. Pero, pese a esos antecedentes, pueblo tenía una vocación democrática, conserva- a través de muchas vicisitudes. Faltaban líderes e fueran verdaderos demócratas. Esos líderes arecieron, encabezando poderosos partidos. Es obable que ellos tuvieron la tentación, alguna vez, creerse los únicos patriotas, los únicos capaces de bernar; pero la rechazaron y, dentro de lo que la mocracia supone, sin renunciar a las concepciones opias, reconocieron el derecho a la discrepancia los demás; y reconocieron el triunfo de éstos al oducirse, y acataron lo que el pueblo decía, nque les pareciera errónea; preferían perder a esconocer los derechos populares. Como nsecuencia, ha llegado esta etapa institucional que ntos beneficios trae a la hermana república, que nto aplauso y prestigio le reporta y que tanto ha rvido para perfeccionar la vida pública.

Un ejemplo, decíamos que ojalá sea imitado y ue demuestra que, pese a cuanto en contrario se iga - o se piense, sin decirlo - demuestra que en uestros pueblos existe una auténtica vocación emocrática.

Por una historia de la guerra del Chaco

Una reciente polémica acerca de la actuación del upo "Tres pasos al frente" ha servido para probar, una z más, cuán lejos estamos de contar con una amplia, ofunda e imparcial historia de la guerra del Chaco, no stante que ya son casi cuarenta años desde que ella ncluyó y, por tanto, ha habido tiempo para que se forme a perspectiva suficiente para juzgar los hechos y para e hayan desaparecido, siquiera en buena parte, las siones capaces de enturbiar la visión de aquel drama, importante dentro de la vida nacional.

La obra más extensa fue escrita por un militar leno, buen amigo de Bolivia, que acumuló muchos day los juzgó desde el punto de vista militar. Otras obras on mucho menos extensas o enfocan sólo algún aspecto ncaran acusaciones o defensas que tienen mucho de rsonal. Entre tanto, queda en la penumbra mucho de lo e ocurrió, de modo que modestos ciudadanos militares civiles no reciben el homenaje que merecen, mientras os tuvieron loas que no correspondían pues se debió emplazarlas por la censura y el castigo.

No se ha analizado debidamente por ejemplo, una rie de tramoyas -no es posible darles otro nombre- que urrieron ni las consecuencias nefastas que, sobre la nducción de las operaciones, tuvieron los enentamientos políticos, las divisiones entre militares, que presentaron durante la guerra, como efecto del bando a e se había pertenecido durante las revoluciones o conas que hubo entre 1920 y 1930. Todavía no se ha juzgado mo se debía, el célebre "corralito" de Villamontes, ni se n establecido responsabilidades por las derrotas que frimos, cuando se podían esperar victorias. Quedan, eso en el Chaco, cincuenta mil tumbas, la mayoría de nscriptos y de oficiales que no actuaban en los altos andos. Tampoco se ha discernido debidamente el mérito e corresponde a algunas victorias que obtuvimos o a titudes heroicas que deben servir de ejemplo de paotismo, para las generaciones venideras.

Todo eso está por establecerse en muchos aspectos. ta es hora de que se inicien las investigaciones, insive para aprovechar los testimonios vivos de muchos e actuaron en la contienda y que pueden contribuir a larar lo que realmente sucedió en ella.

La ciudad de los perros

La del título es una característica que puede aplicarse nuestra ciudad pues contamos con millares de perros agabundos, sucios y peligrosos por las enfermedades que enen y que difunden.

La más conocida y riesgosa es la hidrofobia, que se xpande sin control. Hay, según informe de autoridad anitaria, cuatro casos diarios de mordeduras por perros nfermos; pero hay que suponer que los casos reportados on los menos. La prueba la da la misma autoridad que nforma cómo, recientemente, de 14 personas mordidas or un perro hidrófobo, sólo dos acudieron para ser curaas, no obstante saberse que, salvo en casos exraordinariamente excepcionales, la enfermedad es nortal. Hace pocos meses, se dio igual información sobre tro perro, igualmente enfermo, que mordió a numerosos iños, cerca del barrio del periodista; los menos, cudieron a ser curados; pero varios otros, sobre todo de ondición humilde, no lo hicieron; sin duda fallecieron sin ue nadie se diera cuenta de la naturaleza del mal de que adecían.

La situación llega a tales extremos que, pese al amor ue se tenga por el fiel amigo del hombre, habrá que decilirse entre los seres humanos y los perros. Quizá no haya ue recurrir a la eliminación inmediata e indiscriminada - omo la que a veces se lleva a cabo y que provoca escenas spantosas en las calles-. En este campo, se puede imitar o que se hace en otras partes: que la Municipalidad recoa a los perros vagabundos, los guarde por un tiempo. uego, los devolverá a sus dueños, previa una multa y acuna obligatoria. Si alguien desea comprar un perro, odrá hacerlo allí, adquiriendo un ejemplar de los eclarados ya como no reclamados y presuntamente sin ueño responsable. Los demás, lamentablemente, tenrán que ser eliminados, para evitar riesgos a las ersonas, y, sobre todo, a los niños, que son las víctimas nás frecuentes de este mal que ya tiene, según las cifras adas a conocer, una gravedad considerable.

Responsabilidad de las universidades del sud

Por WILSON MENDIETA PACHECO

"Yo soy catedrático en tal Universidad del país, pero mi hijo está estudiando en Córdoba", constituye una afirmación corriente en varios distritos del interior, reflejando una realidad penosa de padres e hijos.

La historia si bien no es nueva, implica para las Universidades del Sud de la República una preocupación creciente, ya que cada año aumenta el número de estudiantes que salen hacia la Argentina, el Brasil y otros países.

En los Departamentos de Potosí, Chuquisaca y Tarija, el problema merece mayor detenimiento porque sabido es que jóvenes de ambos sexos abandonan Yacuiba, Sanandita, Tarija, Bermejo, Villazón o Tupiza para atravesar la frontera y convertirse con facilidad en universitarios de Salta, Tucumán, Córdoba o La Plata.

¿Cuáles son las causas de este éxodo juvenil?.

Al parecer, el origen de la migración estudiantil empieza en los hogares, donde los padres de familia- desde muchos años - no muestran a sus hijos confianza y jerarquía en las Universidades nacionales, exagerando los males o los errores que forzosamente denotan nuestros centros de enseñanza superior debido a nuestro subdesarrollo general.

A ello hay que agregar la carencia de fe en nosotros mismos, ya que comenzando de profesores universitarios y terminando con los representantes de la burguesía, prefieren realizar enormes gastos y enviar a sus hijos a Universidades del extranjero aunque regresen con títulos de otra nacionalidad pero con la misma capacidad profesional salvo en algunas carreras altamente tecnificadas o de especialización

Ahora, reflexionando específicamente sobre el Sud de la República, encontramos fenómenos que hay que interpretarlos en su verdadero significado.

La Argentina está decidida a alcanzar a fines del presente siglo una población superior a los 50 millones de habitantes y, por lo tanto, hay una política demográfica y migratoria ponderablemente agresiva

El vecino país no sólo se ha fijado en los zafreros o los campesinos que viajan a Salta o Jujuy pues sus Universidades tienen la mirada puesta en los jóvenes bolivianos de los distintos lugares fronterizos y es para ellos- hábil anzuelo- que en la actualidad hay diversas Facultades en Orán y Tartagal, en las que, aparte de ofrecerles buena enseñanza, se les proporciona becas, comedores y hasta se proyecta la dotación de movilidades que diariamente recojan y luego retornen a la juventud de Yacuiba, Pocitos, Bermejo, etc. que siga estudios en esas magníficas ramificaciones universitarias argentinas.

¿Qué significa esta circunstancia para las Universidades del Sud de nuestro territorio?.

Las consecuencias están claras y si nuestras Superiores Casas de Estudio de Sucre, Tarija, y Potosí no adoptan medidas atinadas y urgentes, en breve verán disminuir sus estudiantes y sus aulas paulatinamente se tornarán silenciosas y sin el bullir a veces alborotado del espíritu boliviano de nuestros jóvenes.

La realidad actual es por lo tanto de preocupación para las Universidades de los distritos del Sud y ya no caben las prédicas y las reflexiones, pues a la juventud hay que ofrecerle mejores oportunidades, jerarquía académica siempre en superación, dotaciones crecientes de infraestructura como albergues cómodos, adecuados comedores y desde luego estímulos en becas, comprensión y facilidades en todo aspecto.

La Argentina quiérase o no, ha desplegado una política migratoria hábil y dinámica, pues llevando la Universidad a los propios centros de la frontera no sólo asienta su soberanía, sino que proporciona tentadoras oportunidades a sus vecinos atrayéndolos hacia su territorio en la seguridad que, andando el tiempo, recogerá recompensa de su profesión y de sus conocimientos técnicos.

De nuestra parte, todavía no se ha hecho nada como contrapartida y el camino razonable será iniciar un intercambio vigoroso ofreciendo también lo que tenemos, ya sea nuestra experiencia académica en el campo de la minería o en otras ramas de alta valoración profesional en el país.

Finalmente argentinos y bolivianos coincidimos en la necesidad de una verdadera integración y hay que llegar al convencimiento de que los esfuerzos aislados no fructifican como el empeño conjunto y más aún en la época en que el continente posee metas definidas en la integración latinoamericana y en la lucha que tiene sus pueblos para salir del atraso y el subdesarrollo.

Potosí, marzo 1974

De todo un poco

El fracaso cubano de la industrialización

El embajador de la Argentina en las Naciones Unidas ha declarado que Cuba retorna al camino de la tecnología norteamericana. Esto quiere decir que después de Quince años de esfuerzos por ajustar la industria cubana a las características específicas de la técnica y los sistemas de trabajo socialista se retoman las modalidades de Occidente. La formidable tarea de transformarla fracasó Cuba al solicitar créditos de Argentina y Canadá para la adquisición de vehículos motorizados, repuestos y maquinaria industrial no ha hecho otra cosa, según se desprende de esas declaraciones, que reconocer que la práctica socialista no es suficiente para sustituir el mecanismo industrial de un país.

En realidad en 1971, se dio la voz de alarma, cuando no cristalizó el crédito checoeslovaco para la instalación de una fábrica de automóviles porque Cuba no ofrecía las condiciones apropiadas. Asimismo, ese año se advirtió que algo marchaba mal cuando la Unión Soviética descartó la concesión de un préstamo de 100 millones de dólares para la industria del acero y sus expertos aconsejaron intensificar la producción azucarera. Por ese mismo tiempo o quizá antes, China no aportó los 60 millones de dólares ofrecidos para instalar 24 fábricas destinadas a acelerar el proceso industrial de la isla y, asimismo, no llegaron a La Habana un total de 42 millones de dólares de los países de la órbita socialista para el incremento de los proyectos industriales del régimen de Castro.

Ese mismo año, Blas Roca expresó que a pesar de la unión de todas las fuerzas revolucionarias empeñadas en la industrialización no se habían alcanzado los objetivos perseguidos. El viejo dirigente comunista no hizo otra cosa que ratificar un fracaso, reconocido por el partido al decidir el marginamiento del Che Guevara, que había sido el pionero de la idea de sustituir la dependencia del azúcar a través de la rápida creación de una industria sólida y diversificada.

Quince años tardó La Habana en reconocer que levantar fábricas supone poseer materias primas, tecnología, mano de obra calificada y una radical transformación de la estructura económica del país. Al reconocer su error, se ha tomado la línea más flexible de aceptar créditos de los países occidentales para la importación de automóviles que debían fabricarse en Cuba, aceptar repuestos que debían producirse en la isla. El fracaso industrial supone el abandono de la original teoría socialista cubana de los campos de trabajo para la especialización técnica de sus obreros, la creación del hombre socialista que opere en las fábricas impulsado por incentivos exclusivamente morales y renunciar a muchos otros ideales que supusieron el sacrificio del pueblo que fue privado de muchos bienes con la esperanza de que éstos serían elaborados en la isla.

Confusio

PRENSA

OPINION DE PERIODISTAS
ART. 4º D.S. DE 19 DE FEBRERO DE 1970

Estalsa favorecida con fallo judicial

Por Donald Zabala W. (DAEM)

La denuncia del famoso caso de formación de la sociedad minera "Estalsa Boliviana" con la participación activa de dos altos - exfuncionarios de gobierno, ha concluido en su aspecto formal, con un fallo de la Corte Suprema de Justicia, que no ha considerado o no le ha convenido considerar el caso, con la profundidad que se requería.

DEBILIDAD HUMANA.- El Ex- Fiscal Oscar Hassenteufel quien en una primera instancia había salido en defensa de los intereses nacionales denunciando la formación de "Estalsa Boliviana", por esas debilidades humanas que tenemos los hombres, abandonó la causa. No faltaron otros ciudadanos que continuaron la acción abandonada por Hassenteufel y la continuaron aunque en desventaja, por cuanto la deserción del Ex-Fiscal permitió el vencimiento del término para recurrir de nulidad. Ello benefició ampliamente a Estalsa.

CUANDO HABRA JUSTICIA.- En estas circunstancias, la Corte Nacional de Minería rechazó -sin que sepamos por qué- el recurso de nulidad presentado por los seguidores de Hassenteufel. La Corte de Minería contrarió su propia línea de conducta, porque anteriormente al Ex-Fiscal le admitió. Por esta razón se planteó el recurso de compulsa que tiene el objeto de reclamar ante un tribunal superior la denegación de justicia. Con gran pesar para los bolivianos que sin saberlo o sin quererlo son afectados por este tipo de negocios, generados cuando se utiliza el poder, la Corte Suprema de Justicia que tiene por norma dar paso a toda compulsa y que de cien que se le presentan, niega una, precisamente tenía que favorecer a Estalsa, o sea negó el pedido de compulsa. Para ello, como es hábito en los "tejedores de estas maniobras" se trasladaron a Sucre defensores "gratuitos" de Estalsa quienes se pusieron a órdenes del abogado que defendía a Estalsa Boliviana y entre todos obtuvieron que la Corte Suprema niegue el pedido de compulsa. ¿Qué les parece la justicia en el país?

El fallo de la Suprema Corte, obviamente alivia la situación de los demandados Iturralde-Gutiérrez, aunque no define absolutamente el problema. No faltará el día que otros bolivianos - quizás con mejor o mayor influencia en la política- logren llegar hasta el fondo del problema y emplazar a la justicia a rectificar errores.

LO QUE SE CRITICA.- La reforma de la estructura organizativa del ramo judicial, ha originado la división de la Corte Suprema en varias salas, en las cuales muchas veces se resuelven problemas vitales, con sólo la presencia de dos vocales que con mayor o menor presión pueden aceptar o rechazar los juicios, como el caso de Estalsa. Lo que parece que convierte a esta Corte Suprema que es colegiada, en una Corte bipersonal. Esta situación que disminuye las garantías que significó la decisión de una Corte, debe ser motivo de un análisis por juristas y autoridades, a fin de devolverle su majestad e independencia de toda influencia, como garantía de la vida, honra y hacienda de los ciudadanos.

Como se dice en términos boxísticos, Estalsa, con el beneficio de la Corte Suprema ha ganado el primer round. Pero viene el segundo round en el que sólo se sabe que el pago de las acciones y derechos que pertenecían a la Grace y ahora a Estalsa, está originando una fuga de divisas del orden de los 10 millones de dólares, de los cuales, cerca de dos millones de dólares corresponde a la familia Zalles, pero lo que no se sabe, es a cuánto alcanzan las divisas que ha generado este grupo minero en favor del Estado. Hasta el domingo, Dios mediante...

Cartas a PRESENCIA

Error chileno

Señor Director:

Después de saludarlo atentamente y aprovechando el espacio que usted tan gentilmente ha cedido para que, nosotros, los lectores del prestigioso diario "PRESENCIA" que usted dirige, podamos emitir nuestras opiniones con respecto a diversos tópicos de interés general, me permito hacerle llegar estos mis puntos de vista, que son también de los de un joven boliviano que siente por su Patria.

EL ERROR CHILENO

Hoy que se desata en Chile una franca guerra fría contra el Perú y se habla de poder realizar contactos presidenciales entre Bolivia y Chile, tendentes a solucionar de uno u otro modo el problema ya casi centenario que confrontamos, pienso que tal vez en el país trasandino han llegado a pensar ya en el tremendo error que cometieron al finalizar la injusta guerra del siglo pasado.

Este es un error que seguramente ahora los coloca entre la cruz y la espada y sin saber a ciencia cierta cuál es el camino que deben tomar, pues sin lugar a dudas, el tremendo error que cometieron fue el de llegar solamente a un acuerdo bipartito, sin tomar ni tener en cuenta que en la guerra, también participó un tercer país, Bolivia y que al igual que el otro tenía que algún día reclamar y presionar por recuperar sus legítimos derechos. Por esa actitud chilena, es fácil deducir que ellos pensaron que siempre tendrían una marcada supremacía tanto sobre Bolivia como sobre el Perú; en realidad, obraron enceguecidos por el éxito militar que en ese entonces obtuvieron.

Posiblemente si en aquel tiempo hubieran ellos pensado en dejar por lo menos en parte satisfechos a los dos países, no se tendrían que estar viendo en los aprietos en que hoy se encuentra, ante los constantes rumores de una casi segura revancha histórica y militar al cumplirse los cien años de una de las más grandes injusticias que se han cometido en la América del Sur. Este no es solamente un problema entre dos o tres países, sino que es un problema continental, porque atenta contra la paz y armonía de todo nuestro continente. Es necesario pues, llevar adelante una política continental sabia y cautelosa para que este viejo gran problema se solucione por los medios pacíficos y a la brevedad posible porque éste es un conflicto que en vez de apaciguarse y calmarse va en constante aumento. De una vez tiene que surgir esa decisión continental que asuma la histórica tarea de enmendar esta injusticia que pone un gran lunar de discordia entre los pueblos americanos.

Luis Achá Vargas
Estudiante - 4º. Medio
Santa Cruz

Exigencias espirituales y morales del Año Santo

Dediquemos una nueva reflexión introductoria al hecho, al proceso espiritual y moral que deberá ser para nosotros, con la ayuda de Dios, el Año Santo.

Hemos dicho ya algo al respecto: deberá ser por una renovación de vida cristiana. ¿Qué tipo de renovación?. La proclamada por el Concilio. ¿Sobre qué directrices generales? Las que comportan un renacimiento cristiano auténtico e interpretan nuestra relación con Dios, por medio de Cristo, en el Espíritu Santo, el misterio de nuestra salvación, consiiderado con mirada profunda y sincera adhesión; capítulo primero y fundamental; capítulo segundo, y en cierto sentido no menos importante, las directrices que interpretan nuestra relación, cualificada, modificada, rectificada, con el mundo, con los hombres de nuestro tiempo, con la vida moderna.

Resumamos el doble aspecto, de la cuestión en una sola formulación: ¿Cómo puede y debe vivir hoy el cristiano fiel, el hijo sincero de la Iglesia, en el último cuarto del siglo XX, de este siglo sorprendente y arrollador en medio del mundo que le rodea?. En otras palabras: ¿cómo se puede ser auténticos cristianos, hoy, viviendo en una sociedad que nos condiciona y nos absorbe con su irresistible fascinación o su prepotente dominio?

SER CRISTIANOS AUTENTICOS

El problema es vastísimo, y afecta fuertemente a todas las formas de nuestra vida: pensamiento, acción, sentimiento, costumbres. Además es inevitable: el estilo religioso que nos enseña la Iglesia ¿puede sobrevivir en la vida moderna? No pretendemos, evidentemente resolver ahora, en dos apresuradas palabras, un problema de tales dimensiones, no basta con presentarlo como un gran tema para esa afanosa tarea crítica y renovadora que quisiéramos que fuera el Año Santo.

Demos al problema una perspectiva evangélica, según la parábola de la buena semilla que crece en el mismo campo junto con la cizaña. Ya la recordáis (Mt. 13, 24,30). El amo de la finca prohibe a sus criados arrancar la cizaña, para impedir que con esa operación se vea afectado también el trigo. Imagen preciosa y profunda del mundo, de la historia, de la compenetración existente entre las formas de vida que corresponde al designio de Dios y las que prescinden del tal designio, más aún lo combaten; imagen del pluralismo contradictorio de nuestra sociedad humana, que sin justificar ni equiparar las expresiones negativas de la sociedad, las tolera y casi las defiende con magnanimidad y paciencia en orden al bien mismo de las expresiones positivas, y con vistas a una justicia escatológica, es decir situada más allá del escenario presente de la economía temporal cuando el bien y el mal, ahora mezclados y confundidos, serán inexorablemente separados y tratados con adecuada y diferente sentencia.

Por lo que a nosotros respecta: no nos debemos orientar hacia el sueño irreal de una humanidad perfecta, ni hacia el irreversible esquema de una sociedad de tipo medieval, estable y disciplinada, aún cuando distinguía poderes y competencias, de ideología religiosa única; ni hacia actitudes intolerantes y reaccionarias frente a la legítima autonomía de las "realidades terrenas", es decir, como enseña el Concilio, de las cosas creadas y de la sociedad msima, las cuales tienen leyes y valores propios: "Por la propia naturaleza de la creación, todas las cosas están dotadas de consistencia, verdad propias y de un propio orden regulado". (GS. 36).

Recordemos esta gran lección, que debe insertarse en la pedagogía del cristiano moderno: saber mirar con serena objetividad todo el horizonte de las cosas y de los hechos que nos rodean; mejor aún, con admiración, con entusiasmo, y con visión científica, el panorama de la creación; con respeto, con simpatía y con amor, todo rostro humano, por extraño o enemigo que sea, con mirada sabia y crítica, toda manifestación de la experiencia humana que ofenda o no acepte el juicio moral, al que nuestra profesión cristiana nos obliga.

EL ESPIRITU DEL CONCILIO

Aquí comienzan las dificultades Tal vez hemos sido demasiado débiles e imprudentes en esta actitud, a la que la escuela del cristianismo moderno nos invita: el reconocimiento del mundo profano con sus derechos y sus valores; la simpatía, mejor aún, la admiración que tal vez le son debidas. En la práctica, nos hemos propasado a menudo. La actitud así llamada permisiva de nuestro juicio moral y de nuestra conducta práctica; la intrasigencia con la experiencia del mal, justificando esta experiencia con la sofística pretensión de quererlo conocer para saberse después defender de él (la medicina no admite este criterio; ¿por qué debería admitirlo quien quiere preservar la propia salud espiritual y moral?); el laicismo que queriendo delimitar los confines de determinadas competencias específicas, se impone con aires de autosificiencia y pasar a negar otros valores y otras realidades; la renuncia ambigua, y tal vez hipócrita, a signos externos de la propia identidad religiosa; etc...; todo esto ha ido insinuando en muchos la cómoda persuasión de que hoy, incluso el cristiano, tiene que asimilarse a la masa humana, tal y como ésta es, sin preocuparse de marcar por cuenta propia algún tipo de distinción, y sin pretender que, como cristiano, tengamos algo propio y original que confrontando con lo de de los demás, pueda aportar alguna saludable ventaja.

Nos hemos propasado en el conformismo con la mentalidad y las costumbres del mundo profano. Oigamos una vez más el ruego del Apóstol Pablo a los primeros cristianos: "No os conforméis a este siglo, sino que os transforméis por la renovación de la mente" (Rom. 12,2) y del Apóstol Pedro: "Como hijos de obediencia, no os conforméis a las concupiscencias que primero teníais en vuestra ignorancia (de la fe)" (1 Pe. 1, 14). Es necesario diferenciar la vida cristiana de la profana y pagana que nos asedia; es necesario una originalidad, un estilo propio; más aún una libertad propia para vivir según las exigencias del Evangelio.

Respecto al mundo hemos de mantener una independencia espiritual. A este propósito, el dominio de sí, el espíritu ascético, la actitud viril de la conducta cristiana, no nos deberán sonar a piadosas advertencias ya superadas; sino que serán ejercicios de lucha cristiana, hoy tanto más necesaria cuanto mayor es el asedio y el asalto del ambiete amorfo y corrompido que nos rodea. Defenderse, preservarse; como quien vive en un ambiente epidémico.

Queda una última pregunta: ¿Debemos en ese caso salir del mundo? ¿La fuga mundo?", de los maestros medievales ha de ser nuestra propia regla? El estilo espiritual hoy es diverso, y nos recuerda los matices del Evangelio: no ser del mundo, sino ser para el mundo; es decir, para impregnarlo con nuestros espíritu cristiano, darle un alma nueva, servirlo por amor. ¡Este es el espíritu del Concilio! ¡Este es el espíritu del Año Santo!.

CATEQUESIS
PAPA PABLO VI

Planificación nacionalista revolucionaria

Por Erik Luis Cárdenas

Cuando la mayoría de los medios de producción están en manos del gobierno, la utilización de esos medios, como el proceso de producción, están sujetos a un plan económico nacional. Sin embargo, es de hacer notar que la planeación como método de promover el desarrollo económico se ha extendido también a los países que siguen el modelo nacionalista revolucionario, donde la planeación se ha convertido en instrumento de promoción del desarrollo económico.

Un argumento de primer orden para que los países que han adoptado este modelo de desarrollo, planifiquen su economía, es la necesidad de encontrar la solución al problema del sub-desarrollo, que aparece como el problema fundamental de la economía internacional, por el hecho de que la planeación importa la cooperación internacional, para el desarrollo económico.

La importancia de la planeación del desarrollo económico es la de asegurar y de regular una cantidad tal de inversiones que sean suficientes para obtener un aumento en el ingreso nacional superior al aumento demográfico, de tal suerte que el ingreso bruto nacional se incrementa. El factor estratégico es pues la "inversión económica productiva", y decimos productiva porque se busca el crecimiento más rápido de la capacidad productiva de la economía nacional.

Dos objetivos fundamentales entre otros muchos de carácter colateral tiene la planeación, primero la movilización de los recursos con fines de inversión productiva, segundo el de la canalización de esas inversiones a aquellos sectores más apropiados.

En la planeación del desarrollo dentro del modelo nacionalista revolucionario, podemos movilizar recursos para hacer inversiones, primero, a través de la nacionalización de los medios de producción y el empleo de las utilidades obtenidas en inversiones productivas, es decir la nacionalización del capital. Segundo, la nacionalización de los recursos naturales bajo el dominio extranjero y el uso de esas utilidades derivadas de esos recursos con fines de inversión.

La primera proposición importa la existencia de un capital considerable como para nacionalizarlo, caso contrario es más expeditiva la segunda proposición, que sólo persigue la recuperación de los recursos naturales de manos extranjeras.

A lo anteriormente anotado hay que agregar la contribución que deben hacer los campesinos beneficiados con la Reforma Agraria, a las finanzas del Estado, contribución que debe destinarse a fines de inversión, y cuando esto no es lo suficiente, debe apelarse a los recursos generados por los impuestos, empréstitos públicos y déficits en la balanza de pagos. De lo que se trata es de buscar recursos o crearlos para incentivar la inversión, fundamentalmente pública.

Es también importante orientar el ahorro privado hacia la inversión productiva. Lo que importa es inducir a los industriales, comerciantes, terratenientes, y grupos financieros, a invertir una considerable parte de sus ingresos en inversiones productivas. Esto se puede lograr incidiendo el régimen impositivo sobre los bienes suntuarios, ahorros forzosos. Finalmente, las importaciones de capital externo, pueden ser fuente importante de inversiones productivas.

La búsqueda o creación de recursos, ya sean internos u obtenidos de fuera con fines de inversión y que signifique un cierto volumen lo suficiente como realizar un "despeque económico" del Estado de estancamiento a otro de desarrollo de orden intensivo es necesario, porque se requieren grandes inversiones como para provocar un cambio substancial en las estructuras económicas, aun cuando los orígenes de ese capital aparentemente sean o parezcan pequeños, pero que reunidos dan un monto apreciable.

Dentro del esquema del planteamiento del desarrollo es importante el problema de la canalización de las inversiones, canalizar de tal manera de orientar la inversión asegurando el crecimiento más rápido de la producción, diversificar la economía desarrollando los diversos sectores productivos y emplear eficientemente los recursos para el desarrollo económico, evitando el desperdicio de recursos.

El asegurar el crecimiento más rápido de la producción, es sin duda la mayor importancia ya que se refiere a la canalización de las inversiones de tal suerte que incrementan lo más antes posible la producción económica. Lo que importa determinar las inversiones en sectores que por su importancia aseguran una mayor capacidad de producción, como las industrias productoras de bienes de producción.

También se puede acelerar el crecimiento de la producción a través de inversiones en plantas generadoras de energía, (Siderurgia, Metal-Mecánica, producción de materia prima, etc.) o a través del comercio exterior, en lugar de invertir en la producción de cierta maquinaria o equipo, se obtiene estos bienes de capital del exterior, invirtiendo en la producción de mercaderías que se pueden vender en los mercados extranjeros y así obtener divisas necesarias para importar la maquinaria requerida.

A las inversiones en la producción de bienes de capital, se debe complementar el cuadro con otros tipos de inversión. Una de estas es la inversión en el sector agropecuario, para incrementar la producción de alimentos, pues paralelamente el desarrollo de la industria que importa un mayor mercado de consumo de alimentos, debe desarrollarse la producción agrícola y alimenticia. Esto es obvio porque al desarrollarse la industria crece el sector obrero.

La producción de bienes de consumo también debe ser incrementada pues aumenta la demanda.

Otro campo de inversiones para el desarrollo dentro del modelo propuesto y a través del método de la planeación, es el destinado a la infraestructura, (como vías de comunicación y servicios sociales). Si bien estas inversiones son de carácter complementario, son necesarias para que el desarrollo sea armónico y no se originen problemas de orden social (asistencial), o carencia de infraestructura de transporte para sacar afuera la producción.

En la selección de los sectores para la inversión o sea en la determinación de las inversiones en sectores, surge la disyuntiva en la opción por los métodos de producción, ya sea la alta tecnología o los métodos que emplean en forma intensiva la mano de obra. Puesto que en los países subdesarrollados, los índices de mano de obra desempleada o subempleada son elevados, se debe tender a optar por los métodos de producción que empleen intensivamente la mano de obra, con el objetivo de bajar los índices de desempleo.

Existe una diferencia notoria, entre los métodos de producción que emplean abundantemente mano de obra y otros que son más productivos, en el sentido en que su contribución es mayor al incremento del ingreso nacional. De lo que acabamos de anotar surge el problema de los países sub-desarrollados en la poción de emplear métodos que ocupan abundante mano de obra y que reducen los índices de desocupación a los que emplean poca mano de obra, pero a contrario-sensu incrementan el ingreso nacional.

La opción por métodos de producción, depende de sí la planeación es a largo o corto plazo, si se lo hace a corto plazo se podría argüir que el método que ocupa abundante mano de obra es el mejor, pues elimina o disminuye los índices de desempleo o subempleo.

Si la planeación es a largo plazo, nos encontramos con que invirtiendo en métodos que rinden mayor incremento de la producción, se logra un crecimiento mayor del ingreso nacional. Si cierta cantidad del ingreso nacional se invierte, la resultante del empleo de métodos y en sectores de inversión incrementan rápidamente el ingreso nacional, aun cuando ocupen poca mano de obra, ya que después de unos años el ingreso nacional se incrementará en tal forma que el porcentaje de recursos destinados a inversiones será lo suficientemente grande para absorber los índices de desempleo. Un método de producción que ocupase más mano de obra, daría, como resultado, un crecimiento más lento del ingreso y un incremento menor de capital destinado a la inversión.

Lo que hemos anotado debe tomarse como un principio básico de planeación que busca alcanzar el rápido desarrollo de la capacidad productiva de un país. La estrategia para asegurar un desarrollo rápido, debe estar orientado en el empleo de métodos de producción que contribuyan al máximo incremento del ingreso nacional, que a la larga disminuye también los índices del desempleo.

NOTICIA DE PERFIL

Presidente interino

El General Alberto Guzmán Soriano prestó juramento como Presidente interino a raíz del viaje del Gral. Banzer al Brasil. Fue una ceremonia sencilla en el Palacio de Gobierno.

- ¿Juráis por Dios y por la Patria no trasladar la capital de la República a la ciudad de Cochabamba en los breves días en que ocuparéis la Presidencia....?

- Sí, juro.

- ¿Juráis por Dios y por la Patria no declarar al quechua como idioma oficial de la República, ni obligar a los ciudadanos de este país al aprendizaje obligatorio de la lengua de nuestros antepasados los incas...?

- Sí, juro.

- ¿Juráis por Dios y por la Patria no izar en el Palacio de Gobierno la clásica banderita blanca ni colocar un aviso que diga: "Chicha buena, aquí se sirve"...?

- Sí juro.

- ¿Juráis por Dios y por la Patria no reemplazar el monumento al héroe paceño don Pedro Domingo Murillo por el de Limber Cabrera Rivero, centro delantero del famoso Wilsterman...?

- Sí juro.

- ¿Juráis por Dios y por la Patria no reemplazar a todos los cruceños nombrados en el servicio diplomático por el ex-Canciller Gutiérrez por nuevo elemento cochabambino...?

- Sí juro.

- ¿Juráis por Dios y por la Patria no ordenar a las bandas militares que interpreten la música del Himno a Cochabamba cada vez que S.E. se haga presente en actuaciones públicas...?

- Sí juro.

- ¿Juráis por Dios y por la Patria no declarar a la "Chanka de Pollo" como el Plato Nacional en desmedro de otros vibrantes manjares fabricados en Sucre y también en La Paz...?

- Sí juro.

- ¿Juráis por Dios y por la Patria no designar al famoso "Ojmillo" como Alcalde de la ciudad de Cochabamba, aunque lo habría hecho mucho mejor que varios alcaldes políticos que no hicieron nada por la "llajta"...?

- Sí juro.

- ¿Juráis por Dios y por la Patria no olvidarte de que "chai sillayta cutichillaway tatay"...?

- Sí juro.

- Sí así lo hiciéreis seréis verdaderamente "machojusto", si no lo hiciéreis Cochabamba os lo demande.

PAULOVICH

Víctimas de las inundaciones se preocupan por su futuro

Por EDWIN CHACON ARAMAYO.

FORTIN LIBERTAD, 13 (PRESENCIA).- Enviado Especial.- Los centenares de damnificados por los desbordes del Río Grande, están más preocupados por el futuro que por la situación actual. Gente forjada en el diario batallar con la selva y sus misterios, parece resignada a seguir soportando las consecuencias de una de las más catastróficas inundaciones que se recuerdan en Santa Cruz.

En medio de ese ambiente que se ha convertido casi familiar, rodeado por las aguas y en permanente vigilia, ante cualquier nuevo turbión, los campesinos de esta región miran ahora hacia el futuro con cierta incertidumbre.

El socorro y la ayuda que se manifestó sólo 48 horas después que las aguas cubrieron casi todas las comunidades rurales de Madrecitas, en el Sur de la Provincia Ñuflo de Chávez, ha empezado a declinar causando mayor preocupación.

"Es cierto que han hecho por nosotros mucho. Nos han traído alimentos y medicamentos en un helicóptero, pero todo se acabó y ahora recién empezarán los problemas", con la sencillez y humildad que caracteriza al hombre de campo, uno de los centenares de damnificados sintetizó así el problema actual: La falta de alimentos.

Hace tres semanas, cuando empezaron los desbordes del Río Grande, casi 1.500 personas resultaron damnificadas. De varias poblaciones: Pocitos, la Manga, Pacay, Brasilia y otras, la gente empezó a concentrarse en Fortín Libertad, una parroquia fundada hace 18 años por Monseñor Antonio Eduardo Bosl, ahora Vicario Apostólico de Ñuflo de Chávez.

Mucha gente ha retornado a sus chacos, y en uno de esos intentos murió un colonizador de San Julián, cuyo cadáver fue rescatado recién después de un día. Lamentablemente no fue identificado, pereció ahogado cuando fue arrastrado por una corriente. Hombres, mujeres y niños, aseguran que sintieron por el desconocido un profundo pesar y se manifestó cuando fue sepultado en medio de congoja. Un religioso dijo que la gente parecía identificarse en ese acto con el prójimo.

Monseñor Bosl se encuentra ahora más preocupado que al principio del desastre. Dice que será difícil abastecer de alimentos a la gente que ha vuelto a sus chacos. En Fortín quedan aún centenares de personas alojados en el templo, en un local escolar y la casa parroquial. La mayoría de los enfermos han sido evacuados, aunque existe cierto temor por el brote de epidemias.

En los últimos días, emisoras de la capital anunciaron que el Prefecto y el Comandante de la VIII División salieron con víveres hacia Madrecitas. Hace cuatro días que se espera y todavía no ha llegado esa ayuda, aunque sí una ayuda moral, cuando constantemente sobrevuelan la región aviones de reconocimiento.

Las pérdidas en cultivos son totales en esta zona y difícilmente podrá recuperarse lo que todavía quedan bajo las aguas. En los últimos días, el nivel de las aguas ha descendido, pero los nativos que vivieron otras inundaciones dicen que pasarán varios meses antes que la región reingrese en su normalidad.

Cerca a este punto, el aserradero "Pailas", de la firma "Landivar e Hijos", ha sido casi cubierta por las turbias aguas. La planta industrial está considerada como la más moderna del país y los responsables de la empresa dicen que están en peligro 600.000 dólares en maquinarias. Las instalaciones de "Guapay", donde se encuentran viviendas de trabajadores y administradores, sala de máquinas y depósitos de madera, se encuentran en medio de las aguas.

Monseñor Bósl, quien desde el principio dirigió las operaciones con la efectiva ayuda del Colegio Militar de Aviación y el Comando de la VIII División, exterioriza su angustia cuando habla sobre la falta de víveres.- "Todo lo que nos han traído se ha agotado.

Todavía no sabemos cómo, pero tenemos que buscar la forma de socorrer a esta gente" manifestó a este enviado.

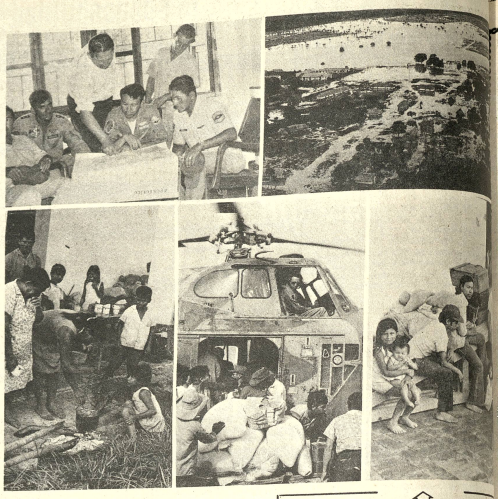

La composición gráfica fue lograda por PRES... Fortín Libertad.- Arriba, el obispo del Vicariat... indica sobre un mapa de la parroquia (25.000 kilóm... drados) las comunidades inundadas, está flanque... teniente Arauz y el mayor Moscoso, pilotos de... helicóptero de ayuda.- Al lado.- Una vista panorám... de Fortín Libertad.- Abajo izquierda.- Damnificado... la forma de preparar sus alimentos.- Al centro, d... los primeros víveres que se transportaron y la... desde entonces la ayuda no ha vuelto a manifestar... Una familia recién llegada al centro de damnificado... do lo que pudo salvar.- (FOTO PRESENCIA - Sam...

Felicitan gesto de cooperativa "San Gerardo"

COCHABAMBA, 12 (PRESENCIA).- Dirigentes de la Federación de Cooperativas enviaron conceptuosa nota a la Cooperativa San Gerardo de Oruro por su valiosa cooperación a los damnificados por las inundaciones del Beni

La cooperativa de Ahorro y Crédito "SAN GERARDO" Ltda., en un gesto la enaltece, ha sido la primera en hacer llegar a la Federación Nacional de Cooperativas de Ahorro y Crédito, con sede en Cochabamba, su aporte consistente en un importante lote de alimentos, ropa y medicamentos, a fin de que sean distribuidos entre las personas de escasos recursos que al final resultaron ser las mas afectadas, colaboración que se canalizará a traves del Prefecto del departamento del Beni Carlos Farha Aquim, también líder cooperativista.

Habiendose previsto la entrega de esta valiosa donación, para el curso de los próximos días, se espera la recepción de nuevas contribuciones de las demás cooperativas del país.

Nuevas autoridades en Municipalidad de Oruro

ORURO, 13 (PRESENCIA).- Benigno Guardia Vaca y Guillermo Ello fueron posesionados en los cargos de Oficial Mayor e Intendente, respectivamente, por el Interventor de la Alcaldía Municipal mayor Reynaldo Vásquez Sempértegui, en una ceremonia que se efectuó en el Salón de Honor de la Comuna.

Benigno Guardia Vega, abogado de profesión, luego de su posesión expresó: "Todos los orureños, no sólo las autoridades, estamos obligados a contribuir al engrandecimiento de Oruro". Afirmó que es necesario que la Comuna estableza un presupuesto fijo, que no sirva sólo para pagar sueldos a sus empleados, sino para ejecutar obras.

Guillermo Ello, que ya anteriormente fue Intendente, manifestó: "Estoy seguro que una labor ágil y honrada favorecerá grandemente a la economía popular". Es excombatiente y el Presidente de la Federación Departamental en ese sector, Francisco Ríos señaló que cuatro mil ex combatientes de la Guerra del Chaco, que están en Oruro, están dispuestos a distribuirse en comisiones, por diferentes zonas de la ciudad para cooperar con las autoridades edilicias.

El Interventor, de la Comuna, mayor Rinaldo Vásquez Sempértegui, al posesionar a ambos funcionarios expresó: "Considero que el doctor Benigno Guardia y el señor Guillermo Ello, están imbuidos del más sano patriotismo y han de poner todo su esfuerzo e interés, para lograr resultados positivos en beneficio del pueblo".

Pesar en Tarija por muerte de Ernesto Trigo

TARIJA, 13 (PRESENCIA).- Ha causado hondo pesar en esta ciudad la noticia del fallecimiento del Dr. Ernesto Trigo Pizarro, acaecido en Buenos Aires después de una prolongada enfermedad.

El Dr. Trigo Pizarro, luego de graduarse con distinción como médico en la capital argentina, se trasladó a Alemania donde realizó estudios de especialización. Encontrándose en Hamburgo estalló la Guerra del Chaco, habiendo retornado al país para incorporarse al Ejército como médico de regimiento, participó de muchas batallas y fue ascendido por méritos de guerra hasta el grado de Coronel, siendo designado Médico del Comando del Ejército en Campaña hasta la conclusión del conflicto bélico. Posteriormente fue nombrado Director General de Sanidad Militar y finalmente declarado Benemérito de la Patria.

Retirado de las actividades de Sanidad Militar, tuvo activa participación en la política boliviana habiendo sido miembro fundador del Partido Social Demócrata y representó a Tarija en el Parlamento como Diputado Nacional. En años recientes, fue designado Ministro Consejero de la Embajada de Bolivia en la República Argentina.

Ernesto Trigo Pizarro nació en Tarija el 4 de marzo de 1901 y fijó su residencia en Buenos Aires, en la década del cincuenta, por razones de carácter político. Su fallecimiento ha conmovido dolorosamente a esta capital.

VIVIENDA MINERA.- La composición muestra dos aspectos del acto cumplido en Potosí, con la presencia del Ministro de Urbanismo y Vivienda, Germán Azcárraga, en el cual se hizo entrega de casas construidas por Conavi para trabajadores mineros. (Foto MENDOZA para PRESENCIA).

Se confirma funcionamiento del Banco de la Vivienda

POTOSI, 13 (PRESENCIA).- El Ministro de Urbanismo Arq. Germán Azcárraga, anunció en esta ciudad que a partir del primero de Abril funcionará en todo el país el Banco de la Vivienda para promover la construcción habitacional que beneficie a sectores populares.

El anuncio fue hecho en ocasión de la entrega de doce viviendas para el sector minero, motivo con el que arribó el Ministro a la Villa Imperial.

Las viviendas mineras para trabajadores de la minería mediana y pequeña, constan de seis de tres dormitorios y seis de dos dormitorios

Las viviendas mineras para trabajadores de la minería mediana y pequeña, constan seis de tres dormitorios y seis de dos; habiendo sido construidas por la empresa potosina ARCON, a cuya cabeza se halla el Ing. Luis Sánchez Murillo.

El Ministro Azcárraga llegó a esta capital acompañado del Presidente del Consejo Nacional de Vivienda Minera Enrique Montaño y del Asesor Jurídico de su portafolio Luis Veintemillas Blacut.

Las viviendas, se encuentran en el populoso barrio de Tikaloma, en el que la semana pasada se inauguró una moderna escuela con capacidad para 500 alumnos.

"Este esfuerzo del gobierno nacionalista tiene el propósito de dotar a los hermanos mineros de un techo y de condiciones adecuadas para su familia", expresó el Ministro.

Crean Consejo Consultivo en Alcaldía de Santa Cruz

SANTA CRUZ, 13 (PRESENCIA).- En procura de administrar mejor los recursos del pueblo y buscando una mayor participación de la comunidad en los planes y proyectos, la Alcaldía Municipal de esta capital ha empezado a organizar un Consejo Consultivo.

Este consejo estará integrado por representantes de las principales instituciones representativas del pueblo, de carácter ad honorem. Será corresponsable de la ejecución de las obras y la administración. Ciro Sánchez, Alcalde Municipal, al tomar posesión, manifestó que uno de sus propósitos inmediatos era la organización de este consejo.

Según la comuna, son varias las entidades que hasta el momento han acreditado sus delegados. Por el Comité Pro Santa Cruz, Oscar Román Vaca y Dante Pavisich Ribera, Comando de la VIII División de Ejército Coronel Ricardo Mercado, Federación Departamental de Empresarios Privados Juan Franco Suárez y Oscar Justiniano, este último también de la Cámara de Industria y Comercio. Se espera que otras aentidades acrediten sus delegados en los próximos días.

CORDOBA Y SANTA CRUZ

El Cónsul Honorario de Bolivia en Córdoba, Ruperto Arenales Salmón, hizo entrega al Alcalde Municipal de una copia de la resolución municipal de Córdoba (Argentina), mediante la cual se declara a Santa Cruz de la Sierra "Hermana gemela".

VIGILE SU PESO
ADELGACE
TOMANDO VITAMINAS
Con ADELGADINA la persona come menos, pero está alimentada por la cantidad de Vitaminas que contiene ADELGADINA.
La ciencia médica ha probado que el conservar el peso no es solamente un problema de estética, sino una verdadera necesidad para conservar la buena salud. ADELGADINA regulariza el metabolismo de los alimentos, impidiendo que se acumulen las grasas en los tejidos.

ASMATICOS!
LIBRENSE DE ATAQUES EN MINUTOS
Asmáticos, líbrense de los ataques de asma con NEOASMA, la fórmula científica de seguros y positivos resultados para el tratamiento del ahogo de los ataques de asma. Sin inyecciones . . . ! sin medicamentos peligrosos, con una tableta de NEOASMA, fácil de tomar hace desaparecer el ataque de asma en minutos. N-15

BOLIVIAN AMERICAN TOBACCO CO. S.A.
ASAMBLEA GENERAL ORDINARIA DE ACCI...
De conformidad a los Artículos 19, 20 y 36 de... tutos de la Empresa, se convoca a la Asamblea... Ordinaria de Accionistas que se llevará a cabo... ves 28 de Marzo de 1974 a hrs. 18 en el local d... calle Jorge Sáenz Nº 1030 (Miraflores), sujeta a...
ORDEN DEL DIA
1.- Memoria Anual.
2.- Aprobación del Balance y Estado de Pé... Ganancias, gestión 1973.
3.- Elección del Directorio.
Presidente
La Paz, ...

IBACSA
INDUSTRIA BOLIVIANA DE ASBESTO CEMENTO S.A.
OFRECE:
LAMINA ACANALADA DE ASBESTO CEMENTO (calamina) para techos:
2.50 x 1.10 m. $b. 89.50 la hoja (puesto Fábrica)
Con sus respectivos ganchos
PLANCHAS PLANAS DE LA MISMA MEDIDA
INCOMBUSTIBLE, REFRACTARIA, ETERNA, INCORROIBLE
FACIL DE INSTALAR, MAYOR SUPERFICIE CUBIERTA.
PEDIDOS:
★ COCHABAMBA
IBACSA Planta Industrial Avda. Blanco Galindo Km. 7.5 - Tel. 6113 - Casilla 1791
★ LA PAZ
Agencia de Venta de C.B.F. Calle B ueno esq. Camacho
★ ORURO
Augster -A dolfo Mier 881 - Teléfono 52823

para el mejor papá
B.V.D. BRAND

NUEVO
TE HEPATICO AMANCAY EN BOLSITAS
Fórmula vegetal
LIMPIA EL HIGADO LA VESICULA BILIAR Y LAS MANCHAS DE LA CARA

H. MUNICIPALIDAD DE LA PAZ

CURSILLO DE JARDINERIA

La Dirección Municipal de Forestación pone en conocimiento del público, que el 19 de este mes se inaugurará el Segundo Cursillo de Jardinería para aficionados, a fin de capacitarlos en las técnicas sobre formación y conservación de jardines.

Las inscripciones se reciben en la Dirección de Forestación, Avenida Villazón Nº. 1978, segundo piso, siendo el valor de la matrícula de $b. 50.--.

El plazo de admisión vence el 31 del presente mes.

La Paz, marzo de 1974

DIRECCION DE RELACIONES PUBLICAS

CONTRALORIA GENERAL DE LA REPUBLICA

AVISO DE REMATE

Por resolución dictada en fecha 19 del presente mes, en el juicio coactivo seguido por la C.B.F., contra INCERSA, se ha señalado el día 21 del próximo mes, a horas 15 y 30, para el remate de los bienes, herramientas y otros, consistentes en:

CALACOTO ALTO (Fábrica de Ladrillos)		
Terrenos de fábrica aprox. 13.00 m2.	$us.	30.000.--
Terrenos de (yacimientos) 26.540 m2.	$us.	10.000.--
Construcciones e instalaciones industriales	$us.	100.000.--
Maquinaria, equipo, herramientas y muebles	$us.	80.000.--
	$us.	220.000.--
OBRAJES		
Terrenos en cerro 62.500 m2.	$us.	45.000.--
Lote de terreno de 520 m2. sobre la calle 16 de Julio	$us.	10.400.--

Los interesados en el remate pueden concurrir el día y hora señalados al hall de la Contraloría General de la República, para su postura, previo el depósito de ley.

La Paz, 20 de febrero de 1974

Lic. ROLANDO KEMPFF MERCADO
Sub-Contralor General de la República

Ministerio de Industria, Comercio y Turismo.

A LOS TRANSPORTADORES MARITIMOS

Se invita a los señores Agentes de Compañías Navieras que sirven el tramo Rosario-Buenos Aires- Antofagasta Arica-Matarani , presentarse en la Dirección General de Abastecimientos, Avenida Camacho Nº 1488. 2º piso, los días 13 y 14 de Hrs. 11 a 12 a.m.

La Paz, 12 de marzo de 1974

Herramientas Snap-on
...la solucion a sus problemas

PIDA HOY UNA DEMOSTRACION
LINALE & WEISS S. A.

AL CUMPLIR 10 AÑOS DE SERVICIO AL PUEBLO DE BOLIVIA,

EL SISTEMA MUTUAL DE AHORRO Y PRESTAMO PARA LA VIVIENDA SE COMPLACE

INFORMAR LOS RESULTADOS ALCANZADOS EN ESTE PERIODO

13.878 AHORRISTAS — **2.632 VIVIENDAS**

$b. 35. 655.702 EN AHORROS — **$b. 179. 702.445 EN PRESTAMOS HIPOTECARIOS**

SISTEMA BOLIVIANO DE AHORRO Y PRESTAMO PARA LA VIVIENDA

ASOCIACION MUTUAL DE AHORRO Y PRESTAMO PARA LA VIVIENDA "LA PRIMERA"

BALANCE GENERAL AL 31 DE DICIEMBRE DE 1964 1/

(EN PESOS BOLIVIANOS)

ACTIVO		PASIVO	
Caja y Bancos	206.255	Depósitos en Ahorros Libres	785.986
Préstamos Hipotecarios	444.303	Otros Pasivos	27.828
Cuentas por Cobrar	1.000		
Fijo	98.698	Reservas y Provisiones	2.775
Gastos Diferidos	71.723	Patrimonio Neto	5.390
	821.979		821.979

Lic. Federico Mercado
AUDITOR

Lic. Hugo Salazar Salmón
GERENTE

1/ Este es el balance inicial que se hizo en el Sistema Mutual, y que correspondió al primer año de operaciones de "La Primera" que comenzó a funcionar en junio de 1964 con 520 ahorristas.

BALANCE CONSOLIDADO AL 31 DE DICIEMBRE DE 1973 2/

(EN PESOS BOLIVIANOS)

ACTIVO		PASIVO	
Caja y Bancos	9.857.264	Depósitos en Ahorros Libres	35.655.702
Préstamos Hipotecarios	126.079.301	Otros Pasivos	15.569.257
Inversiones (Terrenos para Proyectos Habitacionales)	38.714.552	Créditos de Convenios con la Caja Central	128.674.799
Cuentas por Cobrar	6.114.030	Ingresos Diferidos	1.200.161
Fijo	4.749.412	Reservas y Provisiones	4.422.413
Gastos Diferidos	1.909.739	Patrimonio Neto	1.901.966
	187.424.298		187.424.298

2/ El presente resumen corresponde a las Asociaciones Mutuales que operan en el país fundadas en las siguientes fechas:

"La Primera"	- La Paz	20-junio-1964	"Tarija"	- Tarija	27-noviembre-1967
"La Promotora"	- Cochabamba	2-agosto-1967	"Potosí"	- Potosí	30-mayo-1969
"Guapay"	- Santa Cruz	2-agosto-1967	"La Plata"	- Sucre	4-junio-1969
"El Progreso"	- Oruro	11-agosto-1967	"La Paz"	- La Paz	23-julio-1970
		"Paititi" - Trinidad	9-noviembre-1971		

CAJA CENTRAL DE AHORRO Y PRESTAMO PARA LA VIVIENDA

BALANCE GENERAL AL 31 DE DICIEMBRE DE 1967

(EN PESOS BOLIVIANOS)

ACTIVO			PASIVO		
DISPONIBLE			EXIGIBLE A CORTO PLAZO		
Caja Chica	1.000		Gastos por Pagar	14.292	
Bancos	190.683	191.683	Fondo de Empleados	13.083	
			Documentos por Pagar	219.820	247.195
EXIGIBLE					
Intereses por Cobrar	-.-	101.546	EXIGIBLE A LARGO PLAZO		
INVERSIONES Y COLOCACIONES			Créditos de Convenios	-.-	4.183.473
Préstamos Hipotecarios	-.-	3.100.250			
			RESERVAS Y PROVISIONES		
FIJO			Reservas Beneficios Sociales	31.127	
Propiedad Horizontal	237.616		Reservas Reposición Activos		
Equipo de Oficina	112.002	349.618	Fijos	11.377	42.504
DIFERIDO					
Gastos de Gestión y Organización	724.754				
Gastos Anticipados	5.321	730.075			
		4.473.172			4.473.172
CUENTAS DE ORDEN			CUENTAS DE ORDEN		
Créditos Largo Plazo en			Créditos Largo Plazo		
Proceso Desembolso		7.527.000	Suscritos		7.527.000
Préstamos Acordados por Cumplir		7.989.277	Acreedores por Préstamos Acordados		7.989.277
		15.516.277			15.516.277

La Paz, enero 30 de 1968

Horacio Villegas
AUDITOR

Ernesto Wende
PRESIDENTE

CAJA CENTRAL DE AHORRO Y PRESTAMO PARA LA VIVIENDA

BALANCE GENERAL AL 31 DE DICIEMBRE DE 1973

(EN PESOS BOLIVIANOS)

ACTIVO			PASIVO		
DISPONIBLE			EXIGIBLE A CORTO PLAZO		
Caja Chica	2.000		Gastos e Intereses por Pagar	1.350.383	
Bancos	8.523.439	8.525.439	Documentos por Pagar	502.481	1.852.864
EXIGIBLE			TRANSITORIO		
Cuentas por Cobrar	3.455.676		Siniestros Diferidos	205.144	
Intereses por Cobrar	2.390.665		Encajes/Depósitos en Ahorros	1.011.722	
Seguros por Cobrar	402.400	6.248.741	Aportaciones Mutuales Capitalización CACEN	214.397	1.431.263
INVERSIONES Y COLOCACIONES					
Compra de Hipotecas	69.459.470		EXIGIBLE A LARGO PLAZO		
Préstamos Hipotecarios	38.971.000		Créditos de Convenios	-.-	132.213.604
Urbanización "Los Pinos"	14.295.024	122.725.494			
			RESERVAS Y PROVISIONES		
FIJO			Reservas Técnicas en Seguros	2.061.355	
Propiedad Horizontal	252.181		Reservas Siniestros por Liquidar	120.499	
Equipo de Oficina	272.803		Reservas Beneficios Sociales	590.147	
Vehículo	91.854		Reservas Fluctuación Cambiaria	530.490	
Acciones TASA	27.227	644.065	Reservas Reposición Activos Fijos	37.867	3.340.358
DIFERIDO			NO EXIGIBLE		
Gastos de Gestión e Instalación	1.607.137		Fondo de Donaciones	144.833	
Gastos Anticipados	397.494	2.004.631	Capital Revalorización Activos	126.648	
			Capital Operación Seguros	1.000.000	
		140.148.370	Superávit Acumulado	38.800	1.310.281
					140.148.370
CUENTAS DE ORDEN			CUENTAS DE ORDEN		
Créditos Largo Plazo en			Créditos Largo Plazo		
Proceso Desembolso		236.000.000	Suscritos		236.000.000
Certificados de Seguros Emitidos		138.715.747	Capitales Certificados Asegurados		138.715.747
		374.715.747			374.715.747

La Paz, enero 30 de 1974

Lic. Jaime L. Cajías
AUDITOR

Ernesto Wende
PRESIDENTE

LA CAJA CENTRAL FUE CREADA EL 20 DE ABRIL DE 1966 Y TIENE POR OBJETO SUPERVISAR Y FOMENTAR EL DESARROLLO DEL SISTEMA MUTUAL DE AHORRO Y PRESTAMO PARA LA VIVIENDA.

AHORRAMOS PORQUE CONFIAMOS EN BOLIVIA

En los próximos días serán depuradas listas del FPN

-Ministro del Interior hará conocer al FPN lista de infiltrados extremistas-

El Ministro del Interior y los altos dirigentes del Frente Popular Nacionalista revisarán las listas de dirigentes y militantes de los partidos que conforman ese organismo suprapartidario para proceder a su depuración, en base de las nóminas de elementos de la extrema izquierda infiltrados en el FPN, que dispone el Ministerio del Interior.

A tal decisión llegaron el Ministro del Interior, Cnl. Juan Pereda Asbún, y el Secretario General del Frente Popular Nacionalista, Jaime Ponce Caballero, en la entrevista que sostuvieron para tratar exclusivamente las denuncias del Ministerio del Interior sobre la infiltración, con fines políticos, de elementos de la extrema izquierda tanto en las esferas oficiales del gobierno como en los partidos del Frente Popular Nacionalista.

LO QUE DIJO EL PRESIDENTE.-

Ayer, poco antes de emprender viaje a Santa Cruz, como primera escala de su visita al Brasil, el Presidente Hugo Banzer Suárez declaró que "es indudable que los enemigos del proceso nacionalista han adoptado un procedimiento; el de infiltrarse en el MNR y en FSB".

"A ello -agregó- se refiere el Ministro del Interior y es él quien puede calcular la magnitud de esa infiltración. Tal vez existan infiltrados en la Administración Pública, pero no en gran magnitud, puesto que son los saldos de lo que quedó de la administración anterior".

ALTO NIVEL.

El Frente Popular Nacionalista se reunirá el viernes en sus altos niveles de dirección. Corresponderá al Comité Ejecutivo Nacional celebrar esa reunión para analizar diversos aspectos políticos y sentar los principios tácticos para el proceso electoral.

En esa oportunidad, se tratará también la denuncia del Ministro del Interior para buscar las formas en que se procederá a la depuración de listas del Frente Popular Nacionalista.

FRENTES SOLIDOS.

El Secretario General del FPN, Jaime Ponce Caballero, refiriéndose al proceso electoral, expuso el criterio de que la lucha electoralista debe realizarse en base a sólidos frentes políticos que agrupen a fuerzas afines, que contribuyan a la unidad ideológica y que eviten la disgregación de fuerzas y partidos, cuya existencia aislada sólo pretende servir intereses personales o de pequeños grupos sin significación alguna.

Tal declaración la hizo a propósito de su información en sentido de que en La Paz, Cochabamba y Sucre, así como en otros distritos, en los últimos días se han integrado las fuerzas barrientistas, conformando sus cuadros de dirección territorial y funcional, al Frente Popular Nacionalista.

Expresó que mientras existen intereses empeñados en destruir el FPN, hay también fuerzas patriotas que cumplen el propósito de unir al nacionalismo y dar su apoyo al gobierno.

Fue designado ayer prefecto para Oruro

ORURO, 13 (PRESENCIA).- En forma sorpresiva, presentó renuncia esta mañana ante el Ministro del Interior el Prefecto del Departamento, César Miranda Bartha. La respuesta de aceptación y agradecimiento de servicios llegó en forma inmediata, designando en su reemplazo a Víctor Hugo Méndez, dirigente del FPN, en Oruro.

El acto de posesión, que tendrá lugar en la Corte de Distrito, ha sido fijado para las 16 horas de mañana (hoy)

Desde hace un mes, circularon versiones en sentido de la inminencia del cambio de esta autoridad. Sin embargo, en círculos de la Prefectura y de FSB, partido al que pertenecen ambas personas, se negó esta posibilidad.

Esta mañana, Jaime Gutiérrez Terceros, Presidente del Comité Ejecutivo Nacional de FSB, que se encuentra en esta ciudad afirmó que la alta dirección de su partido no había considerado en ningún momento el cambio de Miranda Bartha, indicando que se trataba de simples especulaciones.

En el curso de una semana, han sido cambiadas las dos principales autoridades de Oruro. Miranda Bartha ejerció la prefectura desde el mes de enero de 1972.

DESPEDIDA Y SALUDO.- El Nuncio Apostólico de S.S. desea éxito en su viaje al General Hugo Banzer Suárez quien también fue despedido por el Cuerpo Diplomático antes de ausentarse a Brasil.

PDC se opone al retiro de empleados públicos a causa de ideas políticas

El Partido Demócrata Cristiano sale por los fueros de la Ley del Sistema Nacional y Carrera Administrativa y el respeto a sus disposiciones, en vista de que se estuviera procediendo al retiro de funcionarios públicos como consecuencia de sus ideas políticas individuales.

La posición del PDC fue dada a conocer a través de una declaración con fecha de ayer, firmada por el jefe de ese partido, Benjamín Miguel Harb.

En ese documento se expresa "el estupor" que inspira la conducta de FSB al analizar las listas de los empleados públicos de los Ministerios que están a su cargo para que se proceda a la discriminación del empleado público a causa de sus ideas; "cuando la Constitución garantiza la libertad en este campo".

En el documento se remarca que cada partido político tiene el derecho de exigir a su militancia lealtad a la doctrina, principios, programas, etc. y eliminar de sus filas a quienes no cumplen con estos deberes, "pero la expulsión de las filas de un partido de ningún modo puede extenderse a las funciones no políticas de la administración pública".

En otra parte de la declaración del PDC se dice que la administración pública es el instrumento de ejecución del Estado y no constituye propiedad privada de ningún partido, "por ello el PDC eleva su protesta por la discriminación en el ejercicio del cargo público no político -que se hace o se quiere revivir- cuando los requisitos para su ejercicio son idoneidad, honestidad y cumplimiento de sus obligaciones".

Hacen notar los demócristianos que convendría echar de la función pública a quienes no cumplen con sus deberes o han hecho del cargo un medio fácil de enriquecimiento ilícito, "pero no puede privarse al país de funcionarios capaces y honestos sólo porque abrazan ideologías diversas".

Hace hincapié el documento en que el PDC sale en defensa de principios humanos y constitucionales, "no lo hace en defensa de ningún grupo político, porque la libertad de pensamiento, el respeto a la persona humana en su integridad, el derecho a la vida, al trabajo son inalienables".

PODER TOTAL DE LAS FF.AA.

El Comité Departamental del Partido Demócrata Cristiano de Oruro, invocan a las Fuerzas Armadas para que tome el poder total del país y lleve adelante el anhelo del Gral. Hugo Banzer de realizar elecciones generales y limpias el año próximo.

SUSPENSION DE UN MILITANTE

Por otra parte, el PDC emitió el siguiente comunicado:

El Revisor Fiscal del Partido Demócrata Cristiana de Bolivia hace saber a los Comités Departamentales, Regionales, Provinciales, organizaciones Sectoriales del Partido y al pueblo en general, que, de acuerdo al Art. 47, incisos a y b de los Estatutos vigentes, el señor Bernardo Ribera M. ha sido suspendido en la JDCB pasado su caso al Tribunal Disciplinario Nacional, por decisión del Comité Nacional del P.D.C. en fecha 15 de enero del presente año. En consecuencia, cualquier comunicado o tratativa de su parte con organizaciones políticas o cívicas, no serán reconocidas por el P.D.C.

Pedido a autoridades para q[ue] no envíen recomendados a Ad[uanas]

El Director General de Aduanas formuló un [...] pedido" a las autoridades para que no le env[íen] personas con recomendaciones para concederles [...] pedido surgió durante una conversación con peri[odistas] responder preguntas relacionadas con la tarea [...] cumpliendo desde la jefatura de Aduanas.

CONTRABANDO POR 600.000 PESOS

El Cnl. Hernán Castro Villazón aprovechó su [...] periodistas para informar que un reciente decomi[so] [...] jos, introducidos como contrabando al país, fue e[...] 30.000 dólares o sean 600.000 pesos bolivianos.

Señaló que la mercadería es de procedencia [...] que estaba consignada a Luis Fernandez. Indi[...] se ha establecido aún si la indicada persona es [res]ponsable de la internación ilegal y que el asu[nto] [...] proceso de investigación. Admitió la posibilida[d] [...] Fernandez hubiese adquirido el material en el país [...] do aun hacer afirmaciones ya que todo está dentro d[el] [...] ya iniciado" aclaró.

Añadió que como descubrimientos de con[...] importantes se podía también indicar el relacion[ado] [...] cargamento de wisky en Santa Cruz y otro de [...] Cochabamba.

14 FUNCIONARIOS DESPEDIDOS

Consultado sobre sus planes de "severa moraliz[ación] [...] Director de Aduanas dijo que mantiene invariable [...] to y que dentro de ello lamentablemente han sido [...] despedidos 14 funcionarios aduaneros en todo el país [...] inspectores hasta guardias". Sin embargo afirmó [...] depuración moral no se procede con des[...] discriminados, sino de acuerdo a pruebas fehacie[ntes].

REMATE DE VEHICULOS INCAUTADOS

El Cnl. Castro respondiendo otra consulta relaci[onada] [...] la situación de camiones que habían sido decomisa[dos] [...] cuerpo del delito" en operaciones de contraband[o] [...] caderías, y que en casos, están pendientes desde ha[ce] [...] dos años, señaló que finalmente han concluido los pr[...] caso y que en los próximos días la Aduana convoca[rá] [...] te público de esas movilidades, incluyendo otras [...] capturadas por haber sido introducidas al país [...] trabando.

EDIFICIO PROPIO NO ES DESALOJADO

Finalmente explicó que ha concluido comple[...] adquisición de un edificio propio en la Calle Potosí [...] ciudad (frente al Palacio de Justicia) y que la de[...] traslado de las oficinas aduaneras se debe únicam[ente] [...] varios de los pisos del inmueble tardan en ser des[alojados] [...] por anteriores inquilinos.

La próxima semana llegan nuevos embarques de alimentos básicos

-Se abrieron propuestas para una fábrica de teodolitos-

El Ministro de Industria y Comercio, Cnl. Miguel Ayoroa, informó ayer a la prensa que la próxima semana empezarán a llegar al país nuevos embarques de alimentos procedentes de la Argentina.

El Ministro Ayoroa señaló que el abastecimiento de artículos básicos será normalizado una vez que se regularice el tramo ferroviario argentino, afectado por las últimas lluvias. Añadió que el flujo de alimentos importados de ese país será más intenso, y que de esa manera se regularizará paulatinamente la provisión de productos esenciales.

Debido a la interrupción de un tramo ferroviario hacia la Argentina, en la localidad de Volcán, provincia de Jujuy, varios convoyes con carga para Bolivia fueron paralizados, y su traslado a nuestro país se efectuaba por trasbordos, que provocaron demoras en perjuicio del abastecimiento a los mercados de consumo nacionales.

FABRICA DE TEODOLITOS

Ayer la Junta de Almonedas del Ministerio de Industria y Comercio procedió a la apertura de propuestas para la instalación de una fábrica de teodolitos y niveles, cuya fabricación ha sido concedida a Bolivia por las asignaciones industriales del Grupo Andino.

Las firmas Kern y Cía., de Suiza, y VEB Carl Zeiss Jena, de la República Democrática Alemana, son, entre otras, las interesadas en la adjudicación de las propuestas que serán evaluadas por una comisión interministerial técnica. Posteriormente, otra, comisión, será la que que se encargue de definir la adjudicación.

CAMINO AL AEROCOMANDER.- Los servicios de seguridad del Gral. Banzer Suárez lo protegen en instantes en que se dispone a tomar el avión FAB-001 para dirigirse al Brasil. Lo hace acompañado por el Presidente interino Gral. Alberto Guzmán Soriano. A la derecha la Primera Dama de la Nación define detalles del viaje con su secretaria privada, Sra. Julia Urquidi. En esos instantes en el aeropuerto terminal de El Alto se desencadenó una torrencial lluvia.

Gutiérrez no está en la clandestinidad

SANTA CRUZ, 13 (PRESENCIA) - El Dr. Mario Gutiérrez Gutiérrez, Jefe de FSB, llegó hoy a las 18.30 horas a esta ciudad procedente de su hacienda Ururigua. Su sola presencia descartó las informaciones publicadas en sentido de que se había refugiado en la clandestinidad, versión que tomó cuerpo con las reiteradas informaciones de que no pudo ser encontrado ni en su propiedad ni en la ciudad de Santa Cruz, ni aun por los propios dirigentes de su partido.

Su hija María Luisa impidió que la prensa entrevistara al Dr. Gutiérrez, aduciendo que éste se encontraba descansando. No obstante, anunció que mañana recibiría a los periodistas y que para entonces se enteraría de las informaciones relacionadas con su persona.

Su hija expresó que su padre extrañaba que se hubiera desatado una campaña de desprestigio contra su persona, afirmando seguidamente que no existía razón alguna para que el Dr. Gutiérrez ingresara en la clandestinidad, sobre todo si era uno de los hombres que había luchado con mayor denuedo por la revolución de agosto de 1971.

EN LA PAZ

Las informaciones de que Mario Gutiérrez había ingresado en la clandestinidad, en tanto que su partido, la Falange, continuaba en funciones de gobierno, causó sorpresa y desconcierto sobre todo en filas falangistas.

Ante la importancia de las informaciones publicadas en La Paz y Cochabamba, fue entrevistado el Presidente Hugo Banzer Suárez poco antes de emprender viaje al Brasil, con una primera escala en Santa Cruz. El mandatario expresó que no creía en absoluto que Gutierrez hubiera entrado en la clandestinidad. Refirió que hace pocos días estuvo en Santa Cruz y que las malas condiciones del tiempo le impidieron visitar al Dr. Gutiérrez en su propiedad de la provincia Cordillera. Dijo que lamentaba esa circunstancia que le había impedido cumplir con una promesa que había hecho a Mario Gutiérrez para visitarle. Comentó seguidamente que estaba seguro de que el Jefe de FSB se hallaba trabajando en su propiedad, "puesto que le gusta el campo".

Por su parte, el Ministro de Educación, Mario Serrate Ruiz, afirmó que Mario Gutiérrez goza de la confianza del Presidente de la República y que en la Falange existe una absoluta unidad, asegurando, finalmente, que Gutiérrez se encontraba en su propiedad.

COMIBOL adquirió dos compresoras que son instaladas en San José

La Corporación Minera de Bolivia a través de un comunicado ha informado que en su continua atención a sus minas, ha adquirido dos compresoras que serán instaladas en la Mina de San José. Estas maquinarias tienen una capacidad de 3.500 y 1.800 pies cúbicos.

El comunicado agrega textualmente:

De acuerdo a esa comunicación el Gerente de la Empresa San José, afirma que no existe inundación en los niveles 140 ó 340 (último nivel de trabajo) y que consiguientemente no se ha producido ninguna paralización de labores, tanto de explotación como de proyectos de desarrollo programados, y que en atención a estas razones la extracción de minerales se ejecuta con normalidad. Los informes del Gerente de San José señalan también que al presente se han intensificado los trabajos de explotación en los últimos niveles, principalmente en aquellos que corresponden a la zona San Agustín en vista de la existencia de importantes reservas mineralógicas.

Por lo demas el Ing. Víctor Koriyama informó a la Gerencia General de Comibol que en el cuadro de "Santa Rita" donde se produjeron desperfectos en la jaula extractora de agua, han sido de orden eléctrico, los mismos que al presente fueron superados, habiéndose logrado con ello normalizar las labores de extracción.

CONFLICTO SUPERADO.-

Los trabajadores contratistas han reclamado el avance de los convenios de perforación suscritos con la Empresa San José, hecho que ha motivado su solución a nivel de Sindicato con la Empresa advirtiendo que el poco avance en los contratos de perforación, se atribuye a las fiestas de Carnaval y a los pocos días trabajados en el mes de febrero. Estas razones fueron sopesadas por el Sindicato que aceptó arribar a la solución del problema con la Gerencia de la Empresa. En esta ocasión el Ing. Koriyama señaló que tanto técnicos como trabajadores deben colaborar mancomunadamente en el objetivo de alcanzar la anhelada rehabilitación de la Empresa Minera San José, contándose para ello con la decidida cooperación de la Gerencia General

Contralor rechaza declaración de gerente de "Integral Ltda."

El Contralor General de la República manifestó su extrañeza por declaraciones vertidas por Alvaro Galindo, Gerente de la Empresa Constructora "Integral Ltda" y puntualizó que no es evidente que el organismo de fiscalización sea responsable de la demora en la iniciación de trabajos en los tramos camineros Quillacollo-Cochabamba y Tolata Cliza.

El Ing. Paúl de Palacios hizo conocer una carta que había enviado a Los Tiempos de Cochabamba, donde se registra la declaración del Sr. Galindo. El Contralor dice en la parte central del documento: "No puedo menos que expresar mi más profunda extrañeza por la evidente falta de integridad moral que entraña esa afirmación del mencionado señor, quien no ha reparado al formularla, en haber incurrido en una evidente contradicción al reconocer que la Contraloria cuando se le remitió el proyecto de contrato, "lo sometió a un minucioso estudio", para luego afirmar que con ello, demoró la iniciación de los trabajos de construcción de los indicados tramos camineros, como si el ejercicio de una facultad legal, o sea la fiscalización que tiene la Contraloria, pudiera provocar se interrumpa la ejecución de una obra material. Esa manera de razonar significa simplemente una imputación gratuita y maliciosa, o una absoluta carencia de sindéresis y ecuanimidad que indudablemente, no honra a su declarante e infiere agravio gratuito a la máxima entidad fiscalizadora del país".

El Contralor aclara también que el proyecto de contrato fue recibido en sus oficinas el 8 de marzo a última hora "y teniendo en cuenta la urgencia del caso fue despachado el primer día habil de esta semana".

Palacios concluye reiterando que cuanto se hizo fue velar por el cumplimiento de requisitos legales indispensables y que con ello no se provocó ninguna demora "por cuanto la omisión del cumplimiento de requisitos legales no son atribuibles a la Contraloria sino a las entidades licitantes o a las empresas adjudicatarias"

Padres de familia solicitarán nuevo examen de desquite

La Federación Departamental de Padres de Familia de Establecimientos Fiscales oficializará ante el gobierno una solicitud para que autorice la realización de exámenes escolares de redesquite. El anuncio está contenido en una declaración que suscriben los miembros del Comité Ejecutivo de aquella entidad, que preside el señor Alfonso Campuzano.

La declaración señala que se han realizado gestiones aisladas de algunas agrupaciones de padres de familia, para que se permita a los alumnos aplazados en una materia en los exámenes de desquite, rendir una prueba de redesquite.

Esas gestiones, según aclara, no fueron del conocimiento del Comité Ejecutivo de la Federación de Padres de Familia que, ahora, ante la situación planteada por los gastos que demanda la educación de sus hijos, oficializará una solicitud ante el gobierno para que autorice la realización de los redesquites.

Polémica sobre restructuración del Banco Minero de Bolivia

Ha surgido una polémica acerca de la restructuración del Banco Minero de Bolivia entre el Ministro de Minería, Raúl Lema, y los dirigentes de las cooperativas mineras.

Los dirigentes de la Federación de Cooperativas Mineras afirmaron que el plan de restructuración del Banco Minero, en sus efectos positivos, no ha podido ser advertido por los usuarios y clientes de dicha entidad financiera estatal. En consecuencia, solicitaron al Ministro de Minería, mediante una carta dirigida la semana pasada, la formación de una comisión evaluadora de los alcances de la restructuración del mencionado banco

REACCION

El Ministro de Minería y Metalurgia, Ing. Raúl Lema Patiño, en una entrevista con los periodistas, calificó el problema del Banco como un asunto interno. Pero aclaró que el programa de restructuración que fue puesto en vigencia en el Banco Minero, tuvo positivos resultados, pues,por primera vez en muchos años la institución financiera obtuvo ganancias.

Las utilidades del Banco Minero durante la gestión de 1973 llegaron a los 4.000.000 de pesos. Lema admitió que las ganancias no son cuantiosas, pero demuestran que el plan de restructuración empezó a dar los resultados esperados.

Finalmente, el Ministro Lema manifestó que el programa de mejoramiento no se ha cumplido en su totalidad.

MINEROS CHICOS

Por su parte, los directivos de la Cámara Nacional de Minería, hicieron ayer pública una carta enviada a sus representantes ante el Banco Minero, en la que les exhortan a mantenerse al servicio de los intereses de los mineros chicos, a los que representan

En la misiva critican al Ministro de Minería por haber vertido en una de las últimas reuniones del Banco Minero, expresiones que van contra la representación de la minería chica ante el directorio de dicha institución financiera.

Caja Ferroviaria considera que s[e] superó problema administrativo

La Caja de Seguro Social de Ferroviarios, a la vez que encara agudos problemas económicos inmediatos, ha logrado superar eficazmente las dificultades administrativas que desde mucho tiempo confrontaba, como consecuencia de la obstrucción de sectores de dirigencia sindical a la labor de las autoridades de la entidad.

Esas aseveraciones fueron hechas por el Director Ejecutivo de FERROCAJA, Cnl. Walfredo Vargas, quien aseguró que el orden administrativo se ha conseguido merced a la conducta que ha adoptado "ciñéndose estrictamente a las instrucciones que le impartió el gobierno y a las concepciones que como militar tiene del honor del deber y de las obligaciones"

Puedo asegurar -dijo el entrevistado- que al presente se ha cortado de raiz toda ingerencia extraña a la institución, que consideró como la nota característica de tiempos anteriores, y que las identificó como presiones e imposiciones inconsecuentes de los dirigentes sindicales.

El Cnl. Vargas manifestó que su gestión en la FERROCAJA se caracteriza por una estricta sujeción a la ley, especialmente de las disposiciones del Código de Seguridad Social, por considerar que sólo así es posible obrar dentro de un marco de justicia y equidad que resguarde los intereses de la entidad y de los propios trabajadores asegurados y sus beneficiarios.

Dijo que este logro no fue sencillo, ya que optó por el diálogo franco para *alcanzar la comprensión de las partes interesadas, especialmente* en aquellos aspectos en que *"por una serie de vicios se habían producido actos ilegales* que amenazaban la seguridad de FERROCAJA".

ASPECTO ECONOMICO

El Director de la Caja Ferroviaria se mostró optimista por el hecho de que al haberse superado los defectos administrativos se puedan alcanzar resultados parecidos en otros órdenes, especialmente en lo que concierne al saneamiento de la economía de la institución, sobre lo que reconoció que se trata de una tarea "difícil pero no imposible"

Se mostró pr[...] los compromis[os] [...] que tiene FER[ROCAJA] [...] tiempo inmedia[to] [...] derivados de la [...] bonificaciones [...] decretó el gobier[no] [...] los sectores acti[vos] [...] sobre los que [...] tización algun[a] [...] tornan mas difíc[iles].

Pero dijo [...] fianza en que [...] comprenderá la [...] esta realidad y [...] medidas que [...] vorablemente el [...] las representac[iones] [...] teamientos que [...]

El Cnl. Walfr[edo] [...] cauteloso en su [...] sin precisar deta[lles] [...] "a malas interpr[etaciones]" que su administr[ación] [...] abocada [...] de rea[...] *necesarios* [...] *terialización* [...] *sobre la mate[ria]*.

Fue así [...] ejemplo, citó el [...] de aproxima[...] millones de pe[sos] [...] mente arrastra [...] viaria debido [...] cálculo actuarial [...] familiar y el 3% [...] lo que consideró [...] la posibilidad de [...] como unica form[a] [...] caso.

Se refirió [...] delegación de [...] tiene la entidad [...] manera en que [...] otorgarlos por [...] como a la rec[...] adeudos, que los [...] decisivos para [...] repunte económic[o].

ESTATUTOS ODONTOLOGICOS.- El Ministro de Salud, Luis Leigue (izquierda), entrega al Presidente del Colegio Odontológico de Bolivia, Mario Aguilar Zenteno, los estatutos que en lo sucesivo normarán la actividad profesional de los odontólogos y de sus instituciones.

Odontólogos cuentan con estatutos profesionales

El ejercicio de la Odontología ha quedado normado mediante disposiciones legales que el gobierno aprobó el 13 del pasado mes y que están contenidas en el estatuto orgánico, el reglamento del ejercicio profesional y el estatuto del odontólogo profesional.

Esos tres cuerpos normativos fueron entregados ayer por el Ministro de Previsión Social y Salud Pública, Luis Leigue Suárez, al Presidente del Colegio Odontológico, Mario Aguilar Zenteno, en ceremonia que se cumplió ayer en la tarde en el despacho del primero de los nombrados.

Leigue Suárez dijo en esa ocasión que con la entrega de los documentos citados se legaliza el funcionamiento de esa entidad de los odontólogos y de sus afiliados, entre los que se contó y expresó complacencia por el acontecimiento.

Se supo que el contenido principal de esas disposiciones está destinado a velar por la protección profesional, económica y social de los odontólogos, mediante la tuición de sus organismos afines, cuya matriz es el Colegio Odontológico de Bolivia, creado el 18 de febrero de 1972.

El reglamento del ejercicio profesional del odontólogo cuenta con 6 capítulos y 24 artículos, en los que se consignan todos los aspectos al orden facultativo de esta profesión, incluso en el grado de técnicos auxiliares.

El estatuto del odontólogo empleado, de once capítulos y 62 artículos, da las normas sobre derechos y obligaciones entre organismos gubernamentales, descentralizados, públicos y privados en relación a los profesionales odontólogos que trabajan a su servicio.

Son estas disposiciones las que determinan la denominación de "odontólogo empleado" al profesional que trabaja al servicio de cualesquiera de esas instituciones con remuneración mensual.

El funcionamiento de los colegios odontológicos y sus relaciones con sus afiliados y viceversa lo establece el estatuto orgánico del Colegio de Odontólogos de Bolivia.

Fuerzas Armadas inaugurar[on] ayer curso contra desastr[es]

En ceremonia cumplida ayer, en la Sala de Conferencias del Estado Mayor, se inauguró un cursillo sobre Operaciones contra Desastres que auspicia Acción Cívica de las Fuerzas Armadas con la cooperación de la Misión Militar Norteamericana. El cursillo se desarrollará en dos días y es dictado por los militares norteamericanos Mayores Luis Rodríguez y Modesto Castañier. Asisten al mismo un total de treinta oficiales bolivianos.

En el acto de inauguración, el Cnl. Luis Morales, Director de Acción Cívica, señaló que "por lo novedoso y primicial, estos cursos han causado gran expectativa, por cuanto los conocimientos adquiridos se traducirán en planes de operación perfectamente identificados con el problema que nos ocupa"

Temas fundamentales del cursillo se referirán a las operaciones contra desastres, como organizar un equipo contra desastres, análisis y enfoque de soluciones sobre el caso concreto de Trinidad, problemas creados en las zonas marginales, construcción de obras prioritarias.

Aparte de estos temas, durante las clases se enfocarán también otros relacionados con el desastre de Managua. Finalmente, se realizará un análisis de la situación de Bolivia con motivo de los desastres que han asolado el territorio

INAUGURACION DE OBRAS

Acción Cívica de las Fuerzas Armadas inaugurará en el transcurso de la presente semana y de la próxima dos obras de infraestructura en provincias del Depart[amento de La] Paz

Se trata de una [...] 1-A que incluye au[las] [...] para maestro, con [...] dad para cuaren[ta] [...] alumnos, ubicada en [...] Hilatiti, con un costo [...] do de $b. [...]

En la localidad [...] se hará entrega de [...] sanitaria de cinco [...] cuyo costo es de [...] Acción Cívica dotar[á] [...] de algunos imple[mentos] [...] tarios de primeros [auxilios].

Destino altruista a mercaderías que fueron confiscadas

La Federación Universitaria Local (FUL) ha emitido la siguiente resolución:

1.- Exigir que el valor de las mercaderías confiscadas, sea destinado inmediatamente a reforzar el reducido presupuesto del Hospital de Clínicas y de otras instituciones de beneficencia.

2.- Pedir la publicación en detalle de los nombres de los comerciantes que bajo cualquier pretexto hagan ocultación o almacenamiento de artículos de consumo

3.- Pedir el cumplimiento estricto a la ley de todos los que atentan contra la economía popular.

"Nueva Jornada", a parti[r de] mañana, deberá cambiar [...]

A partir de mañana viernes, el vespertino "Nueva Jornada" deberá cambiar de nombre y el nuevo periódico que editará y dirigirá el ex-director de aquel diario, Roberto Zapata de la Barra, deberá también tomar una denominación que no sea la de "Jornada". Esta decisión fue aprobada ayer en la reunión que se realizó en el Ministerio del Interior, oportunidad en la que se dejó también sin efecto la orden de embargo e intervención de "Nueva Jornada".

La reunión de tres horas contó con la presencia de los ministros del Interior y de Información, interino a la vez del despacho de Trabajo, Cnl. Juan Pereda Asbún y Guillermo Bulacia Salek, respectivamente; del Secretario Privado de la Presidencia de la República, Mario Serrate; del Secretario Ejecutivo de la Federación de Trabajadores de la Prensa de Bolivia, Miguel Velarde, y de las partes en conflicto: Roberto Zapata, por una parte, y Mario Ríos Chacón y Roberto Freire, por la otra. El Presidente de la Asociación Nacional de Prensa, Jorge Carrasco, al promediar la reunión, se retiró de ella.

Al término de la misma, el Ministro Guillermo Bulacia expresó que se [...] que a partir del v[iernes] [...] Jornada" ado[ptará otro] nombre y que el [...] edite Zapata de la [Barra] [...] poco podría adop[tar] [...] que la interdicción [...] se mantendrá hasta [...] fina la propiedad [...] Jornada", cuyos de[rechos de] propiedad intelectu[al] [...] do alegados por Ro[berto] [...] Tal definición debe[rá ser] [...] tilada ante tribunal[es] [...] ya que los derech[os son] controvertidos.

Afirmó, asimismo [...] blema social será re[suelto] [...] Ministerio de Tra[bajo] [...] hará respetar la le[y] [...] trabajo y el mante[nimiento de] las fuentes de trab[ajo].

Anunció, asimism[o] [...] maquinaria del Esta[do] [...] de "Nueva Jornada" [...] de un contrato de [...] será reivindicada [...] próximo 8 de abril [...] cumpla la función p[...] fue adquirida.

Trascendió, al re[specto] [...] hubo acusaciones [...] acusaciones en la p[...] de la reunión entre [...] conflicto, pero que [...] dad del Ministro [...] permitió que se lle[gue a una] definición favorable.

Dificultades en venta de estaño de alta ley

ocesamiento del estaño o de alta ley se ha ido en una nueva di- l para la industria nacional, debido a la capacidad de las fun- s experimentadas en su ento. De esta manera, n parte de la producción ra no logra ser opor- nte colocada en los os de consumo.

linistro de Minería y gía, Raúl Lema Patiño, sobre esta dificultad una breve conversación iodistas en la puerta del de Gobierno.

, evidentemente, di- es porque el cierre de la Harvey, fundidora bri- ha significado una fundición menos en el mundo", explicó el ministro. Esa planta metalúrgica, cuyo cierre reafirma la necesidad de que Bolivia funda cuanto antes la mayor cantidad posible de sus minerales de estaño en su propio territorio, adquiría una apreciable cantidad de aquel producto primario nacional.

Como se recordará la fundidora inglesa cerró sus puertas a mediados del año pasado, después de declararse en quiebra.

"En realidad, con William Harvey había un exceso de capacidad de fundición, sin la William Harvey hay evidentemente un defecto...", agregó el Ministro Lema.

Informó a la prensa que el problema está tratándose de solucionar con acuerdos de ventas de estaño de alta ley a la Unión Soviética.

Lema anunció que en el curso de este año se buscará una solución para el problema. El ministro dijo que la dificultad en la comercialización afecta al 10 por ciento de la producción nacional de estaño.

El ministro de Minería dijo que de momento el problema en la colocación de los volúmenes de estaño de alta ley, no ha significado un perjuicio económico para el país. Aclaró que los compromisos comerciales no se suscriben por años calendario. Hay una serie de contratos que actualmente la minería nacional está cumpliendo. "Se ha logrado a través de estos contratos, entregar los máximos posibles", afirmó.

Sin embargo, advirtió Lema, "... el problema puede presentarse a mediados o finales de este año. Estamos buscando las soluciones para evitarlo".

Tras el cierre de la William Harvey, Bolivia desvió su producción de estaño de alta ley hacia otras fundidoras de Estados Unidos, México y Brasil. Para los minerales de estaño de baja ley se suscribió un contrato con la fundidora inglesa, Capper Pass, pero esta planta en los últimos meses tuvo dificultades a raíz de la crisis energética occidental, consecuencia del embargo petrolero de las naciones árabes y por el problema de los mineros del carbón de Inglaterra.

Pedirán garantías para los braceros que salen del país

HABAMBA, 13 (ANF).- quinta reunión de smos Católicos de ón del Cono Sur, la n Social para Migrantes via, reclamará acuerdos ales y multilaterales aíses, que garanticen el ránsito del trabajador te latinoamericano y su , de modo especial para livianos, para quienes uye aún una necesidad uible el migrar para tra-

comités de migración de ina, Brasil, Chile, ay y el Uruguay, consi- el indicado problema cuando Bolivia registra ado desempleo del 32 por que constituye uno de los s que incide nega- nte en el desarrollo ico, e incrementa el éxo- y subrepticio sobre todo aíses limítrofes.

que atrae fun- almente a los bolivianos, ituacion económica im- en los países a los que minanen busca de tra- munerado.

ún Fernando Antezana, nistro de Trabajo y Pre- Social, ahora Secretario vo del Comité Católico de ones, en Argentina hay setecientos mil boli- entre hombres, mujeres que viven no siempre en iones decorosas, ados en las provincias nos Aires, Córdoba, ujuy y Mendoza. En el e Chile, existen cerca de il indocumentados; en el Perú, más de nueve mil. sil, sólo en el estado de ilo, doce mil personas y na de Corumbá, tres mil nos indocumentados. reunión de organismos s que se inició el martes Cochabamba, concurren ntantes de la Comisión cional de Migración de , del equipo pastoral el Paraguay, el Instituto yo de Inmigración, n Católica Argentina de ción, del Brasil y Chile, e los observadores del Mundial de Iglesias y os del Ecuador y el Perú. rginar la situación del e, en el tratamiento de icas de desarrollo, según etario de Enlace de los smos Católicos de ión del Cono Sur, Rvdo. desic, sería como tratar r con la mano la luz del

En la quinta reunión, dijo, hablaremos el mismo lenguaje de la franqueza, hasta que las instituciones oficiales tomen conciencia de la gravedad del problema.

DESPEDIDA A BANZER.- Ministros de Estado, miembros del Comando Conjunto de las Fuerzas Armadas, representantes diplomáticos estuvieron en el aeropuerto a despedir al Presidente Banzer y su comitiva que viajó ayer al Brasil. En la fotografía una escena de esa ceremonia.

El LAB anunció la reiniciación de sus servicios aéreos a Sucre

SUCRE, 13 PRESENCIA).- Causó beneplácito en esta población el anuncio hecho por el Lloyd Aéreo Boliviano de que el próximo viernes se reiniciarán los vuelos a esta capital. El servicio LAB normalizará el transporte de la correspondencia que se hallaba rezagado. Igualmente, se espera que podrá regularizarse el servicio de pasajeros encomiendas y periódicos interrumpido por la cancelación de vuelos.

Con relación al tramo Sucre-Camiri, se estima que el servicio podría extenderse dos veces a la semana en tanto siga intransitable la carretera al Sudeste, afectada por otros derrumbes a raíz de que las lluvias siguen azotando la región de Río Azero. La vía de emergencia habilitada por el Servicio de Caminos quedó nuevamente cerrada al tráfico. Monteagudo quedó nuevamente aislado y la única forma de llegar a ese punto es vía Camiri, razón por la cual se espera la ampliación del servicio aéreo hasta el centro petrolero.

AUTORIDADES EDUCATIVAS

Ha quedado confirmada la designación de Miguel Peredo como nuevo Director Distrital de Educación de Chuquisaca. Reemplaza en este cargo a Freddy García que desempeñará ahora las funciones de Rector de la Escuela Nacional de Maestros.

Desde tiempo atrás se comentaba el posible cambio de autoridades educativas, hasta que uno de los nombrados reveló a PRESENCIA que en los próximos días se oficializaría su designación como Director Distrital.

38 millones de dólares para minería

Fracasó gestión para crédito del B. Mundial

El Gobierno no pudo concretar un crédito por 38 millones de dólares solicitado hace unos dos años al Banco Mundial con destino a la ampliación del área de operaciones de la minería nacional y mejorar su infraestructura, según un informe logrado por PRESENCIA en los círculos oficiales de la minería.

El informante dijo a PRESENCIA que si bien el Banco Mundial "no rechazó la solicitud, echo la petición al "limbo" de su frondosa burocracia y la documentación "quedó archivada".

Durante la gestión administrativa del fallecido ex-Ministro de Minería, Gral. Edmundo Nogales, se intensificaron los trámites ante el Banco Mundial con el propósito de lograr el financiamiento de este Banco

En conversaciones sostenidas en La Paz y Washington, el Banco había puesto varias condiciones, una de ellas que ya es habitual en la institución financiera internacional: los asesores extranjeros. Esta condición fue discutida por los representantes del Gobierno, sobre la base de que en el país existen profesionales capaces y de mucha experiencia en el campo de la minería.

No fue aceptada la sugerencia boliviana.

Cuando se negociaba el acuerdo con la Phillips Brothers sobre la indemnización de las inversiones que hizo la compañía norteamericana en Mina Matilde, se dijo desde los medios oficiales que una vez pagada la indemnización, varios créditos de instituciones internacionales, entre ellos los 38 millones para la minería, captado del Banco Mundial, iban a facilitarse a Bolivia.

Se pagó la indemnización a Matilde al contado pero las negociaciones no prosperaron. Como consecuencia del fracaso de las gestiones hechas ante el Banco Mundial, dijeron las fuentes consultadas por PRESENCIA, el Gobierno y la minería estatal buscaron otros canales de financiamiento para fortalecer la industria minera nacional

Gráficos en emergencia

La Federación Gráfica Boliviana, mediante voto resolutivo decretó emergencia nacional por la magnitud que revisten los problemas de "Nueva Jornada", "El Diario" y "Nueva Epoca".

Los dirigentes gráficos denuncian que " a todos los trabajadores de "Nueva Jornada" desde la incautación o apropiación del Sr. Jaime Rios Chacón ; jamás se les canceló las primas y los haberes se pagan con retraso y en forma de vales" Dicen que se ha impuesto a los trabajadores un finiquito pero al presente ni la propia proposición del dueño ha sido cumplida y se pretende desconocer la antiguedad de sus afiliados. Agregan que los trabajadores " constantemente son amenazados con la influencia suprema que dice tener en el gobierno y en estas condiciones despide y la agresión es un instrumento para impresionar a los trabajadores, quienes cuidando el pan diario se ven obligados a soportar". Sostienen que es la única empresa que no paga el aumento salarial previsto por el D.S. 11123.

Por otro lado, dicen que los trabajadores gráficos son continuamente sujetos de abusos por los empresarios quienes vulneran disposiciones y despiden violentamente a sus trabajadores.

Por estas consideraciones los dirigentes resolvieron amparar a los trabajadores del vespertino "Nueva Jornada". Exigen el pago de beneficios sociales en un término perentorio, el cumplimiento del convenio colectivo suscrito por los empresarios. Piden al gobierno haga cumplir disposiciones legales que disponen la inamovilidad

Por otra parte solicitan que el gráfico José Vera Palenque, retirado intempestivamente por la Gerencia de "El Diario" reciba el pago de sus beneficios sociales.

Argentina fue invitada a renegociar precio del gas

Desde enero, no rige más precio de $us. 36 centavos

El Gobierno boliviano invitó al de la Argentina fijar para la renegociación de los nuevos precios de venta de gas natural a ese país, que a partir de enero de este año y de acuerdo a un convenio de revisión periódica, debe incrementarse automáticamente de $us 0.35 a $us. 0.36 por el millar de pies cúbicos.

Esta invitación ha sido cursada a las autoridades de la Argentina a través del Ministerio de Relaciones Exteriores a mediados del pasado mes de febrero.

El Director General de Hidrocarburos del Ministerio del mismo nombre, Ing. Carlos Miranda, al ser consultado manifestó que los organismos técnicos nacionales están dispuestos a discutir los nuevos precios del gas natural y del petróleo".

ANTECEDENTES

La escala de precios y la inclusión de la cláusula de revisión periódica de precios y el incremento de volúmenes eventuales de gas natural, han sido acordados durante las negociaciones realizadas en agosto del pasado año.

En esa oportunidad, las negociaciones culminaron con un convenio por el que se incrementa el precio del gas natural de $us. 0.22 a $us. 0.35 por el millar de pies cúbicos.

Los precios establecidos fueron:

Desde 1973, $us. 0.35 por millar de pies cúbicos.
Desde 1/9/74, $us. 0,36.
Desde 1./3/75, $us. 0.37.
Desde 1/9/75, $us. 0.38.
Desde 1/3/76, $us. 0.39.
Desde 1/9/76, $us. 0.40.

Con el propósito de mantener precios justos durante la vigencia del contrato, se convino en incluir una cláusula ampliatoria y modificatoria del contrato original por el término de 20 años, suscrito el 23/7/68.

Además en las revisiones semestrales de los precios, se contemplarán los siguientes aspectos:

a) alteraciones de cambio que registra el dólar de los Estados Unidos de Norteamérica.

b) variaciones registradas en el precio de hidrocarburos en otros mercados.

c) otras exportaciones del gas natural efectuadas por Bolivia.

Se acordó, por otra parte, modificar los precios de provisión de petróleo crudo, fijando un precio de referencia de $us. 5.15 por barril, el mismo que también estará sujeto a revisión semestral de acuerdo a las variaciones del mercado.

PROVISION DE PRODUCTOS

Por último, de acuerdo a una parte del documento firmado entre Argentina y Bolivia se invita a ese país a la renegociación. Esa cláusula, dice: "Dentro del tradicional marco de cooperación boliviano-argentino, se establece que una comisión de alto nivel del gobierno argentino visite La Paz próximamente, a objeto de establecer un convenio que comprometa la provisión de productos alimenticios de primera necesidad a la República de Bolivia".

Misión de FAO y Banco Mundial evaluan el proyecto "Ingavi"

Una misión conformada por técnicos del Fondo de las Naciones Unidas para la Agricultura y la Alimentación (FAO) y del Banco Mundial proceden a la evaluación del proyecto denominado "Ingavi" y que consiste en crear un polo de desarrollo en la provincia paceña del mismo nombre.

La Secretaría del Consejo Nacional de Economía y Planificación encomendó la responsabilidad del proyecto a la Corporación de Desarrollo de La Paz

La tarea de evaluación se la ejecuta aquí en La Paz y la misión técnica encargada de hacerla permanecerá en el país durante tres semanas tiempo en el que dedicará su atención también a otros proyectos elaborados para otras regiones bolivianas.

Los tres integrantes de la misión, encabezada por Marcel Haschid, sostuvieron ayer una reunión preliminar con personeros de CORDEPAZ. Se informó que en la oportunidad se explicaron y estudiaron los datos ya avanzados comprendidos en el proyecto "Ingavi".

El proyecto "Ingavi" comprende el desarrollo agrícola-ganadero, destinado fundamentalmente a elevar el nivel de vida de los campesinos de la Provincia Ingavi y su región de influencia. Se indicó que si el plan culmina con éxito, este podría ampliarse a otras zonas del altiplano boliviano.

Proyecto de reestructuración de CBF entregarán en abril

El 30 del próximo mes, debe ser entregado el proyecto de reestructuración de la Corporación Boliviana de Fomento (CBF), para ser analizado posteriormente por el Presidente de la República, segun informaron ayer autoridades del Ministerio de Industria y Comercio.

El nuevo gerente general de CBF Mario Vargas Salinas ha sido posesionado por el Ministro de Industria y Comercio, Cnl. Miguel Ayoroa el pasado 23 de febrero y de acuerdo a la Resolución Suprema de designación, en el término de noventa dias debe ser entregado el plan de reestructuracion

EQUIPO ASESOR

Mario Vargas Salinas, para ejecutar en el más breve plazo la reestructuración, ha contratado los servicios de un nuevo equipo asesor pese a existir recomendaciones, estudios sobre como hacer mas efectiva la marcha de la institución una de las más importantes del país.

ESTUDIOS DE CEMLA Y CAF

El Centro de Estudios Monetarios Latinoamericanos (CEMLA), a requerimiento de anteriores autoridades de la Corporación Boliviana de Fomento, habia efectuado un estudio técnico de alto nivel para reestructurar esa entidad

Pero posteriormente, bajo la gerencia del Ing. Guillermo Jimenez Gallo, encomendó a la Corporación Andina de Fomento, la ejecución de otro estudio con el mismo propósito. Ambos estudios, considerados como los mas serios de alto nivel técnico, se encuentran como guia para la decisión final que se adoptará en la reestrucración de CBF.

No autorizan exámenes de redesquite

El Ministerio de Educación y Cultura a través de sus organismos especializados no autorizará la realización de los exámenes de redesquite, debido a que si autorizaria esas pruebas, cometeria el delito de desacato a la Ley que actualmente esta en vigencia, dijo el Ministro de Educación.

Posteriormente afirmó que ante la amenaza de los padres de familia de aquellos alumnos que tienen un solo aplazo, de declararse en huelga de hambre para lograr su objetivo -dijo- "en reuniones efectuadas con ellos hemos analizado ampliamente este problema, les expliqué que no era posible. Por otro lado a Mons. Jorge Manrique le hice la misma explicación, pero parece que los padres de familia son testarudos y desean que el Ministerio por la autorizacion que piden, llene los colegios y las universidades de estudiantes mediocres."

"Yo pensaba y piensa el Gobierno -agregó Serrate- que tanto la juventud y la niñez deben formarse correctamente y aquellos estudiantes que atenidos a un examen de redesquite se dedican a todo, menos a sus verdaderas obligaciones tengan ahora "una nueva oportunidad" de aprobar el curso que les correspondia vencer, dedicandose a sus estudios, sin crear problemas al Gobierno menos a sus padres"

Luego Serrate manifestó "quiero dejar claramente establecido que autorizar esa medida seria fomentar la indisciplina y la negligencia de los estudiantes" Agregó que se dió a esos alumnos, tres oportunidades, que pueden ser probadas por documentos, por lo que la Medida del Ministerio a mi cargo" es totalmente indeclinable"

Embajador argentino anuncia represión del contrabando en zona fronteriza

El Embajador de Argentina en Bolivia Eduardo Alberto Salazar, durante una conferencia de prensa declaró que su pais reprimirá energicamente cualquier tipo de contrabando que se realice en la frontera con Bolivia.

La declaración textual del nuevo Embajador Argentino fue la siguiente:

"Desde tiempo inmemorial existe entre ambos paises lo que se llamó y se llama el tráfico fronterizo. Es necesario puntualizar que se entiende en mi pais por tráfico fronterizo, consiste en la conformidad razonada de las autoridades argentinas fronterizas para que los pobladores bolivianos de la frontera adquieran con la frecuencia que una honrada realidad aconseja en las poblaciones fronterizas argentinas, los elementos necesarios para su alimentación y alguna otra necesidad real y mínima.

Partiendo de esta generosa definición, puedo afirmar que las autoridades fronterizas argentinas no entorpecerán por razón alguna este hábito o costumbre secular. Pero con idéntica firmeza puedo decir que las mismas autoridades no permitirán, y por ello, utilizarán todos los medios lógicos y lícitos a su alcance que, al amparo de modalidad fronteriza y generosa, realicen ingentes contrabandos que no solo perjudican a la vinculacion comercial normal entre ambos paises, sino que afectan económicamente al resto de la población boliviana, que tiene que pagar por esas mercaderias ilegales, con burla para ambos paises, precios absolutamente prohibitivos"

SI, PERO NO

Cuando se le preguntó la posición de Argentina frente al enclaustramiento de Bolivia, el Embajador Salazar afirmó que su pais observa con simpatia esta reivindicación, y que Argentina apoyará la posición de Bolivia "en la medida que no afecte sus relaciones con otros paises".

En otra parte de su presentación a la prensa boliviana, el Embajador Salazar afirmó que venia al país imbuido de llevar adelante las relaciones de ambos paises en un plano de absoluta conveniencia para Bolivia y Argentina y que durante su gestion no intentará lograr nada que no sea bajo esta situacion.

Añadio que la posición de Argentina en este plano es de colaborar a la integracion tanto con Bolivia como con los demas paises del hemisferio para que se convierta en un hecho firme y coherente.

Tambien se refirió a la situación interna que confronta su país con relación a la izquierda infantil y los propósitos del general Perón de un mayor acercamiento con Bolivia, dijo el diplomático argentino que el Presidente del país vecino tiene el propósito de llegar a Bolivia, en una fecha no definida. Manifestó que la ultra izquierda no tendrá ninguna repercusión en su pais porque son los menos frente a la mayoria que trabaja y desea alcanzar su meta con Perón a la cabeza. Dijo que la izquierda argentina va en proceso de infimo número de militantes pero que le toca reconocer que están muy bien organizados

EMBAJADOR SALAZAR.- El representante diplomático de la República Argentina, (centro,de lentes) Eduardo Alberto Salazar reunió a la prensa local para formular sus primeras declaraciones. Lo acompañan funcionarios de su Embajada.

Homenaje a caudillos indígenas

En razón de que el 13 de marzo de 1781 se produjo la primera rebelión indígena, el Centro Campesino TUPAC KATARI rinde fervoroso homenaje a los caudillos Tupac Amaru, Tomás Katari y Tupac Katari que ofrendaron sus vidas en procura de un mundo libre y justo.

El comunicado del Centro TUPAC KATARI, organización al servicio del campesinado, agrega que el ejemplo de los mencionados héroes se conserva en el corazón del pueblo aymara y quechua.

El documento refrendado por varias firmas, finaliza con la siguiente afirmación: "La nueva sociedad boliviana debe estar empapada de un espíritu de trabajo y progreso. La injusticia debe desaparecer porque ella es el principio de la violencia."

BANZER HARA LO POSIBLE...

de la página 1)

muchos aspectos que nen a ambos países, y oportunidad de con- con el Pdte. Bor- , Pinochet, y delega- los países amigos, de que voy entusiasta siempre se saca pro- de estas reuniones o stas".

bases del acuerdo con -añadió- están sentadas cta que Uds. conocen. sil vamos a tratar de todo el trámite que en la firma de un ; de todas maneras con idente Geisel vamos a sobre estos problemas. rasil vamos a ratificar de Bolivia de ingresar fase ejecutiva no sólo sil sino con los demás en nuestro intercambio iones que se producirá asilia; porque an- ente estas relaciones n expresadas ente, en discursos y aciones. Lo que os es materializarlas Brasil, Argentina, ay y todos los países . Las negociaciones con misión han quedado de- , pero no por factores sean positivos, sino por smisión del mando que rá en el hermano país. eo de ambos gobiernos e la comisión brasileña a Bolivia en este mes. tablemente tuvo que garse por la razón se- . Y juzgo que una vez produzca la transmisión ndo, la comisión llegará

CIONES ENEZUELA

respuesta a preguntas as relaciones boliviano- lanas, Banzer expresó: bases de los intereses es entre Venezuela y se exteriorizaron en de la visita al Presidente Caldera, y su visita recíproca. Esas bases y acuerdos permiten, aun cuando los presidentes se cambien, contactarse con altas autoridades gubernamentales del nuevo gobierno de Venezuela.

ARGENTINA Y LOS HIDROCARBUROS

Finalmente cuando los periodistas le pidieron una información en torno al estancamiento de negociaciones con la Argentina en el campo de los hidrocarburos y la petroquímica, el mandatario reconoció que las negociaciones están paralizadas por el momento. "Esperamos -dijo- que con la presencia de los dos embajadores, tanto en la Argentina como en Bolivia, daremos un nuevo curso a estas tratativas que se demoraron por ausencia de los embajadores de los dos países".

Al concluir manifestó que su gobierno es anti-marxista aclarando que ello no significa tener que aliarse con otros países que adoptan la misma política. "Nosotros vamos a arreglar nuestro problema aquí adentro", dijo.

BANZER LLEGARA...

(Viene de la página 1)

efectivos del Regimiento Tarapacá y del Grupo Aéreo de Caza para rendirle los honores militares. En medio de la torrencial lluvia, el Gral. Banzer guarecido con paraguas saludó a los jefes, oficiales, clases y soldados e inmediatamente se trasladó con su comitiva al avión presidencial Aerocommander FAB-001. A las 12 y 10 partió de la pista de El Alto.

A ROBORE

Santa Cruz, 13 (PRESENCIA) - Contrariamente a lo que se afirmó, el General Banzer y su comitiva llegó a las 17 horas a la localidad cruceña de Roboré, donde fue recibido por las autoridades del Comando de División y de la FAB. Mientras tanto, en esta capital los periodistas resultaron defraudados al no entrevistar al presidente, pese a la guardia que se ejerció en los aeropuertos del Trompillo y San Aurelio. Los informes llegados a esta ciudad dan cuenta que el Presidente Banzer y su comitiva se dirigirán mañana jueves directamente a la capital brasileña para asistir a la transmisión del mando.

Nuevo Director de INC

Ayer el Ministro Alberto Natusch Busch posesionó al Mayor DEM., Guillermo Vélez Salmón en el cargo de Director del Instituto Nacional de Colonización. El nuevo funcionario, después de agradecer la confianza depositada en su persona, pidió la cooperación de todo el personal del Instituto y subrayó la necesidad de intensificar el trabajo en beneficio del campesinado.

El Coronel Natusch Busch, luego de referirse a la labor que debe cumplir ese organismo en el desarrollo e integración del país, dijo que los terrenos del Chapare se adjudicaron en su totalidad al Instituto de Colonización. Añadió que sólo se dejó una parte para que el Consejo Nacional de Reforma Agraria proceda a la distribución.

Sorpresiva renuncia de Rector y Vicerrector de universidad cruceña

SANTA CRUZ, 13 (PRESENCIA).- El Rector y el Vicerrector de la Universidad Gabriel René Moreno, de esta capital, renunciaron ayer a sus cargos, causando sorpresa en los medios locales, especialmente en el universitario, donde fue notorio un movimiento inusitado de personas, pero sin que se pudieran precisar las motivaciones que dieron lugar al hecho.

Luis Vincenti y Oscar Gómez son las autoridades renunciantes, habiendo confirmado el primero de los nombrados, que se desempeñaba como Rector, que su decisión la adoptó debido a presiones que ejercieron sobre él, especialmente "de una autoridad" que no identificó ni la clase de esas presiones.

Vincenti dijo a la prensa que fue sorprendido por esa autoridad cuando le pidió que presentara su renuncia, a tiempo que rehusaba dar mayores detalles sobre el caso.

El Departamento de Informaciones de la Universidad confirmó posteriormente el hecho pero dando la versión de que el Rector Vincenti y el Vicerrector Gomez "se habian acogido al retiro voluntario" y que será el Consejo Nacional de Educación Superior (CNES) a quien corresponda designar a los sustitutos.

Las renuncias comentadas coinciden con la presencia en esta ciudad del Director de Asuntos Académicos del CNES, Dr. Mario Landivar Iturricha, quien, no obstante haber prometido una entrevista con los periodistas la eludió, sin explicación alguna, lo que tornó más confuso el problema.

Los catedráticos hicieron conocer su solidaridad con las autoridades renunciantes. Hasta el cierre de este despacho no fue posible saber si tomarán la misma actitud, ya que simplemente protestaron por lo que calificaron de "evidentes presiones", al punto de que uno de los decanos dijo que "el Presidente no puede borrar con el codo lo que hizo con la mano", al referirse a las estipulaciones que contiene la Ley Fundamental de la Universidad Boliviana.

Los estudiantes no dieron a conocer su opinión sobre el problema, pero fue notorio el trajin que habia hoy en el predio principal de la Universidad.

Los actuales rectores fueron designados directamente por el gobierno como consecuencia de la intervención de las universidades en 1971. De acuerdo a las disposiciones de la Ley Fundamental de la Universidad Boliviana, estas autoridades deben durar en sus funciones cuatro años y que será el Claustro Univessitario quien tenga la potestad de elegirlos, situación que hasta ahora se ha dado despues de la designación que hizo el gobierno al reabrirse las universidades en 1972

Han sido reiterados los pedidos de universitarios y de varias entidades para que se dé curso a la democratización de las casas superiores de estudios, incluso en las direcciones de los organismos estudiantiles.

ENTREGA DE BANCOS ESCOLARES.- La Prefectura del Departamento de La Paz en ceremonia especial ayer entregó un lote de bancos escolares a los directores de dos establecimientos educacionales de la zona del altiplano. Los pupitres para cuatro personas fueron construídos por la Prefectura de La Paz y entregados a la escuela de Rosapata Jkeri y al colegio San Luis. Mario Escobari Guerra, a tiempo de efectuar la entrega, reiteró que "fiel a los lineamientos nacionalistas de interpretar la educación como una de las principales funciones del Estado, la Prefectura no ha dudado un solo instante en dotar de bancos a centros de enseñanza de las 18 provincias del Departamento de La Paz y que esta colaboración continuará en la medida de las posibilidades y advertidas las necesidades más premiosas de aquellos centros convertidos en templos del saber de donde saldrá el futuro de la Patria".

Escobari Cusicanqui, miembro de la Academia de la Historia

"Bolivia, cuando se trata de poner de relieve su condición de país mediterráneo, lo hace a través de voces aisladas", dijo el Dr. Jorge Escobari Cusicanqui ayer en el Paraninfo de la Universidad Mayor de San Andrés, durante la lectura de sus tesis de ingreso a la Academia Boliviana de la Historia.

El Dr. Rodolfo Salamanca Lafuente, Director de la Academia, abrió la solemne sesión pública que, por otra parte, es el lividades de la institución en el año en curso.

En presencia de autoridades de la UMSA, Académicos de Número, y el público que colmó las instalaciones del Paraninfo Salamanca Lafuente hizo una breve reseña de los merecimientos intelectuales del Dr. Escobari Cusicanqui, conocido escritor y diplomático que, desde el año 1942 sea a través de la Cancillería o mediante sus escritos, ha ejercido una constante y documentada defensa del derecho marítimo que le asiste a nuestro país.

El Dr. Escobari Cusicanqui trajo a la memoria de los oyentes las palabras de un estadista chileno (1836) al comenzar la lectura de "EL PERU Y LA REINTEGRACION MARITIMA DE BOLIVIA", tesis de su ingreso a la Academia Boliviana de la Historia.

"Unidos Bolivia y Perú, serán más que Chile. La Confederación debe desaparecer", tal la afirmación del estadista chileno.

Escobari Cusicanqui, después de un pormenorizado detalle de la atmósfera que reinaba antes y después de la Guerra del Pacífico en los países beligerantes, remarcó que el objetivo chileno se había cumplido al pie de la letra una vez concluida la contienda que significó a nuestro país la pérdida del litoral marítimo

Quebrada la Confederación - obra del Mariscal Andrés Santa Cruz- un clima de recelo y silencio se instaló entre Perú y Bolivia, sobre todo en el primero cuya reserva en torno a los derechos marítimos de Bolivia se hizo ostensible una vez finalizada la Guerra del Pacífico. Semejante conducta fue alentada por malentendidos.

Señaló el Dr. Escobari Cusicanqui que tanto Eduardo Avaroa como el Almirante Grau son héroes que ofrendaron sus vidas por una causa común, hecho que a menudo se olvida

En el curso de su exposición el Dr. Escobari Cusicanqui confesó que, en su condición de Embajador ante el gobierno peruano (1971) inició una silenciosa labor que culminó con el apoyo público del Perú a la causa marítima boliviana. "Toca a la Cancillería boliviana capitalizar este apoyo en el momento oportuno", agregó el nuevo académico.

"Lamentablemente Bolivia jamás ha puesto en práctica un plan internacional en torno a su mediterraneidad", dijo el Dr. Escobari Cusicanqui. Los esfuerzos siempre fueron aislados y a menudo, personal improvisado tomó en sus manos la conducción de delicadas negociaciones que representan el más caro objetivo nacional: la reconquista del litoral marítimo.

Semejante conducta contrasta con la asumida por Chile que, a través de gobiernos de opuesta ideología, exhibe una continuidad y coherencia notables en lo que refiere a la mediterraneidad de Bolivia.

Ahora que Perú se ha sumado a los once países que apoyan la causa marítima de Bolivia, corresponde a nuestros gobernantes iniciar una política cuidadosa y de gran alcance que por principio prescinda del mero impulso emocional y se apoye en objetivos bien delineados, aseveró el disertante.

Antes de finalizar, el Dr. Escobari Cusicanqui bosquejó cinco puntos que podrían despejar el camino para una política apropiada:

1.- Amplia divulgación, en congresos internacionales, del problema marítimo boliviano.
2.- Conseguir la mediación de los Estados Unidos en el conflicto.
3.- Capitalizar el apoyo del Perú
4.- Lograr el apoyo total de Latinoamérica a la causa boliviana y

5.- Con estas bases, renegociar con el gobierno chileno.

A 95 años del conflicto que costó la salida al mar a nuestro país, continúa la política de improvisación. Se impone ahora contar con un servicio diplomático especializado. Una grave responsabilidad pesa sobre los bolivianos y en especial sobre sus gobernantes finalizó el nuevo Académico de Número de la Academia Boliviana de la Historia.

El Dr. Eduardo Arze Quiroga cerró el acto al felicitar al flamante miembro de la docta corporación.

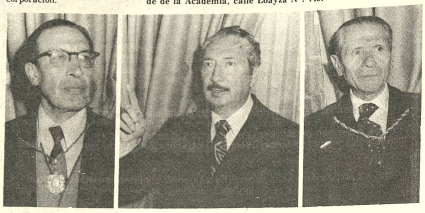

Rodolfo Salamanca Lafuente, Director de la Academia Boliviana de la Historia; Dr. Jorge Escobari Cusicanqui, nuevo Académico de Número; y Eduardo Arze Quiroga, miembro de la Academia. El Dr. Escobari Cusicanqui presentó ayer su tesis "EL PERU Y LA REINTEGRACION MARITIMA DE BOLIVIA".

ARTE Y CULTURA

Academia de Danzas abre inscripciones

A partir de hoy quedará abierto el libro de inscripciones de la Academia de Danzas de Marcos Lara para el primer período de clases correspondiente al año en curso.

El curso tendrá una duración de tres meses y la fecha de arranque ha sido fijada para el primero de abril.

Tendrán acceso a las clases niños, jóvenes y adultos. Según el informe proporcionado por la Academia de Danzas de Marcos Lara, cuatro serán las materias que se dictarán a lo largo de los tres meses: Danzas y bailes folclóricos de Bolivia. Ballet clásico; Danzas y bailes de España: y Danzas folclóricas de Argentina.

Los interesados pueden recibir información detallada en la sede de la Academia, calle Loayza N°. 149.

Concierto d en el Teatr

Por Raúl Barragán

Después de una ausencia de tres años, la pianista Alicia Flix de Taeudler regresó a Bolivia y ofreció conciertos en Cochabamba y La Paz. El programa presentado en el Teatro Municipal, en beneficio de Acción "Un Maestro Más", incluyó piezas de los españoles Padre Antonio Soler, Mateo Albeniz, Isaac Albeniz y Federico Mompou, además de la "Appasionata" de Beethoven.

El estilo de Alicia Flix, una de nuestras destacadas figuras entre los pianistas bolivianos, se ha identificado casi siempre con los clavecinistas y la obra de Mozart, añadiendo a esto sus versiones acompañadas del sello de autenticidad de la música española, como derivación de su larga etapa de estudios en ese país.

Una técnica digital clara y precisa distinguió a las Sonatas de Soler y Mateo Albéniz por su limpidez; las breves pausas intercaladas dentro de la secuencia de frases ayudó a eliminar la acción mecánica que

¡ATREVASE A VERLA!

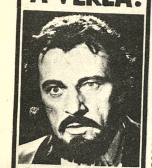

¡EL RIESGO QUEDA POR SU CUENTA...!
RICHARD BURTON en
BARBA AZUL

LONGINES

Cronometrador en los Juegos Olímpicos de Munich

Distribuidores en Trinidad:

Alcides Alpire Durán

Fuerza eléctrica

PONDE UD. LA NECESITA, LE AHORRA TIEMPO Y DINERO ...

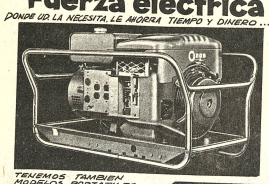

TENEMOS TAMBIEN MODELOS PORTATILES

*mantenimiento y servicio de repuestos garantizados

Onan

GUNDLACH S. A.

CASILLA 1415 - CALLE REYES ORTIZ 73

PROYECTO LA PAZ

Comisión In

CONSEJO NACIO

Se notifica a todo sector "VILLA A apersonarse en la A Comisión Indemnizac munidos de su respe para faccionarles el tí las viviendas de "Vi

La Paz, Mar

DEPTO. RELACION CONAVI.

LOCAL COMERCIAL

Se requiere alquilar o comprar local comercial en zona céntrica con superficie mínima de 200 metros cuadrados con acceso directo e independiente preferible en planta baja.

Remitir información a casilla No 5792

La Paz, 13 de marzo de 1974

SECRETARIA (O)

Con amplia experiencia necesita empresa importadora.

Daremos preferencia si trabajo en el ramo de repuestos. Carta Manuscrita a casilla 2881 La Paz Con curriculum y pretensiones de sueldo.

COMPRAMOS

CEBADA EN GRANO

Cualquier cantidad a los mejores precios de plaza.

Informes: Departamento Técnico.

CERVECERIA BOLIVIANA NACIONAL S.A.

Avenida Montes Nº 400 - La Paz.

COMPAÑIA BOLIVIANA DE ENERGIA ELECTRICA S.A.

Bolivian Power Company Ltd.

Cortes de Energía para mejorar sus servicios

Día JUEVES 14 de marzo, de Hrs. 8:30 a 12:00 Zona MIRAFLORES, afecta a: Av. Tejada Sorzano entre Calle Yungas y Gerónimo de Soria; Calle Francisco Monroy, incluyendo Garage Norzon.

Dr. ALBERTO ESCOBAR U.

Cirujano Dentista

Especializado en los EE.UU. del Brasil

Utiliza revolucionario método americano a base de Rayos Ultra Violeta: para caries, fracturas o manchas en los dientes, inmuniza las piezas sanas contra las caries por tiempo indefinido, en niños y adultos. Novísimos materiales activados por Rayos Ultra Violeta CONSULTAS. de Lunes a viernes a partir de 14 hs. Sábados de 9 a 12 Ayacucho Nº 208 5º piso Of. 3 Tel. 52265.

SERVICIO NACIONAL DE CAMINOS

SEGUNDO LLAMAMIENTO PARA EL ITEM 31 DE LA CONVOCATORIA A PROPUESTAS 21/73 (CREDITO CACEX)

Por orden del señor Ministro de Transportes, Comunicaciones y Aeronáutica Civil, se convoca a Propuestas para la provisión de:

DOS CAMIONES MAESTRANZA

de procedencia Brasileña, bajo los términos del Convenio de Crédito suscrito en fecha 16 de Marzo de 1973, entre el Banco do Brasil S.A. y El Servicio Nacional de Caminos. Las especificaciones y otra información necesaria, están disponibles en la División de Equipos del Servicio Nacional de Caminos en horas hábiles de trabajo.

El pliego de Especificaciones Generales y Técnicas, tiene un costo de $b. 30.- que deberán cancelarse en la Sección Caja del S N :C

Las Propuestas deberán ser entregadas en sobre cerrado y lacrado, con todas las formalidades de Ley, hasta horas 17,30 del día viernes 26 de Abril de 1974 en el Departamento Legal del Servicio Nacional de Caminos, Av. 20 de Octubre de 1829.

RELACIONES PUBLICAS

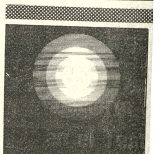

Europa MUNDI COLOR

DISFRUTE DEL MUNDO A SU GUSTO

con IBERIA

Será tratado a su gusto, como huésped de honor, MUNDICOLOR ofrece aquello que tanto faltaba: la atenta consideración al pasajero como individuo! Con MUNDICOLOR Ud., vuela en IBERIA, la más cordial. Ud., entra en Europa a través de España, la puerta de sus sueños, viaja en Pullman de gran lujo, se aloja en acogedores hoteles y tiene tiempo libre para pasear a su gusto por las grandes ciudades. Busque el alegre sol de MUNDICOLOR en su agencia de viajes. Verá que viajar así cuesta mucho menos de lo que se imagina.

DESMENTIDO DE COLLPANI A PUBLICACION FALSA

La Comunidad de COLLPANI que viene siendo el centro de miradas interesadas de vividores, recurren a intentes de chantaje invocando nombres de indígenas y cargos en Sindicatos falsos como en una última publicación bajo el título de "CAMPESINOS DE COLLPANI A LA OPINION PUBLICA", cuya malcriada redacción a mas de falsa, es de absoluta ignorancia de los alcances y contenidos de la Resolución Suprema Complementaria y Aclaratoria que, para firmar S.E. el Sr. Presidente de la República, ha sido objeto de detenidos estudios durante años por las secciones técnicas y de Asesoría Legal de la Reforma Agraria, por tanto, es un atrevimiento que llamen "Descabellada resolución con la complicidad de los abogados Dr. Moreno y el actual Asesor General de Palacio Dr. Fernandez", siendo así que mas bien, se trata de una Resolución COMPLEMENTARIA y ACLARATORIA en favor de los campesinos de la Comunidad de Collpani para todos en su integridad sin que sea evidente que se intente anular títulos ejecutoriales y mucho menos a miembros campesinos de la Comunidad de Collpani; por lo que, se llega a la conclusión de que dicha redacción y fondo lleva la paternidad de falta de conocimiento y finalmiento, si es que ya han leido la repetida Resolución Suprema, por ello el levantar artículos constituciones vengan o nó al caso es impertinente y peor, el hacer firmar a los campesinos de apellido Huanca que no son secretarios de ninguna comunidad ni del "Sindicato Agrario del radio Urbano" como se titulan porque dichos Huanca han sido rechazados por la Confederación de Trabajadores Campesinos y aun de la Federación Campesina de Radio Urbano presidido por Adolfo Quisbert. Finalmente, a ellos son los que ignoran que los verdaderos personeros de Collpani, están encabezados por el comunario VICENTE ROMERO nombrados en Asamblea quien personalmente atiende todos los intereses de la comunidad junto con los otros de la directiva aun en los tribunales de Justicia, incluso en favor de las 25 familias de los ex-colonos cuyos títulos respetamos. Hacemos también saber a todos, que ROSENDO MURILLO ya no es APODERADO DE COLLPANI por estar revocados los poderes, siendo NULA cualquier intervención en los intereses de COLLPANI.

Vicente Romero Mendoza, Silvestre Aparicio Añamora:

MINISTERIO DE TRANSPORTES, COMUNICACIONES Y AERONAUTICA CIVIL

ADMINISTRACION DE AEROPUERTOS Y SERVICIOS AUXILIARES A LA NAVEGACION AEREA

CONVOCATORIA A PROPUESTAS No. 2-74

Por orden del señor Ministro de Transportes, Comunicaciones y Aeronáutica Civil, se convoca a las firmas, compañías, empresas, fabricantes y/o importadores de Bolivia, Estados Unidos de Norteamerica o cualquiera de los paises que figuran en el Código 940 del Libro de Código Geográfico de AID, o a sus representantes, a presentar propuestas para el suministro de materiales destinados a los cercos de malla olímpica de los aeropuertos de Cochabamba, Santa Cruz y Trinidad, puestos CIF La Paz y/o Cochabamba (Bolivia), conforme a los planos, detalles, especificaciones técnicas y administrativas, formulario de propuestas, cuadro de cantidades y condiciones generales elaborados por los Ingenieros Consultores Asociados "Frederick Harris Engineering Corporation" y "Consultores Galindo Ltda. Ingenieria y Administración" y la "Administración de Aeropuertos y Servicios Auxiliares a la Navegación Aérea" (AASANA), documentos que a partir de fecha 8 de marzo de 1974 y previo pago de la suma de ciento cincuenta dólares americanos 00/100 ($us. 150.00) o su equivalente en moneda boliviana, podrán ser obtenidos de las oficinas de la:

ADMINISTRACION DE AEROPUERTOS Y SERVICIOS AUXILIARES A LA NAVEGACION AEREA (AASANA) - Av. Montes Nº 716, 4º Piso, La Paz - Bolivia, teléfonos 51860, 51305.

Las propuestas serán presentadas con papel sellado y timbres de ley (uno por diez mil sobre el monto de la Propuesta), en doble sobre cerrado, lacrado, sellado y acompañado de una boleta de garantía de seriedad de la Propuesta por la suma equivalente al cinco por ciento del valor total de la Propuesta, mediante cheque certificado o depósito bancario, bono irrevocable, boleta de garantía bancaria o póliza de seguro aceptable al Gobierno de Bolivia, Estados Unidos de Norteamérica o cualquiera de los paises mencionados en la presente Convocatoria, hasta el 8 de abril de 1974, a horas 18.00 en las indicadas oficinas de AASANA (Av. Montes Nº 716, 4º piso, La Paz - Bolivia).

Los materiales a licitarse serán adquiridos mediante el auspicio financiero del Gobierno de Bolivia.

Cualquier información, aclaración, consulta o interpretación sobre los documentos o requisitos fijados en la presente Convocatoria, podrá ser solicitada por escrito a AASANA, la misma que hará conocer la respuesta o respuestas respectivas, simultáneamente a todos los interesados que hubieran postulado a la presente Convocatoria.

La Paz, 1º de Marzo de 1974
Gral. Brig. Aé. Roald de la Vega R.
ADMINISTRADOR NACIONAL DE AASANA

Vº Bº Federico Casanovas V.
SUBSECRETARIO DE AERONAUTICA CIVIL

'INSTITUTO DE INVESTIGACIONES MINERO-METALURGICAS

CONVOCATORIA A PROPUESTAS PARA PROVISION DE VEHICULOS MOTORIZADOS

En cumplimiento de la Resolución Ministerial Nº 33/74 de 28 de Febrero del año en curso, y con intervención de la Contraloría Departamental, se convoca a propuestas para la provisión de los siguientes vehículos motorizados destinados al servicio del Instituto de Investigaciones Minero - Metalúrgicas: CUATRO VEHICULOS JEEP DE DOBLE TRACCION, CAPACIDAD MINIMA PARA SIETE PASAJEROS.

UNA CAMIONETA DE CAPACIDAD DE DOS TONELADAS.

Las propuestas deben ser presentadas en el Departamento de Administración, en sobre cerrado y lacrado, acompañando certificado de Depósito Bancario equivalente al 5% del valor o importe de la propuesta.

Las mencionadas propuestas se recibirán hasta el 8 de abril de 1974 horas 18:00 en Oruro, calle Junín 1037 o dirigirse por correo a casilla Nº 600 Oruro, con la dirección: Propuestas para Motorizados.

Oruro, 6 de Marzo de 1974

Lic. Santiago Mardesich Echenique
CONTRALOR DEPARTAMENTAL

Ing. Mario Paulsen T.
DIRECTOR.

AGENDA FEMENINA

CIRCULO DE MUJERES PERIODISTAS

Por motivos de fuerza mayor ha suspendido la reunión que debía celebrar hoy a horas ... para el próximo martes 19.

...ACION CRISTIANA FEMENINA

Hoy a horas 18.30 en su sede de la calle Pichincha se realizará un Acto Especial en el que se conmemorará el 46 aniversario de la fundación de ACF y se dará posesión a la nueva directiva, formada por las siguientes socias:

PresidentaSra. CRISTINA ...EVIA
Vice PresidentaSra. BETTY MACHICADO
TesoreraSra. ELVA DE VILLARROEL
Sec.de Actas.Sra. ANA MARIA SANDOVAL
Comite de NombramientosSra. Rosario de Vidaurre
Comité de CulturaNancy M.de Quezada
Comité de Relaciones Publicas Rosario de Martinez
Comité de Confraternidad Mundial Srta. Isabel Prado
Comité de SociasSra. Marina Lara
Comité de ClubesSra. Luisa de Moncada
Comité de ExtensiónSra. Leocadia de Avilez
Comité de Obra SocialSra. Ines Vera de Ayoroa
Comité de Pro EdificioSra. Lucila de Garcia
Secretaria GeneralSra. Claudia R. de Deheza

MISAS

...milia del que en vida fue señor Don

†PABLO ORMACHEA VELEZ

...a sus parientes, amistades, personas piadosas y en ...al a los empleados de la Intendencia Central del ... asistir a la misa en sufragio del alma del extinto y ...ndo los seis meses de su sensible fallecimiento se ...rá el día de hoy Jueves 14 a Hrs. 11 y 30 en la Iglesia ... Agustín (Lado Municipalidad). Favor que agradecerá ...milia doliente.

La Paz, 14 de Marzo de 1974

AGRADECIMIENTO E INVITACION

...jos, hermanos y demás familiares de la que en vida fue ...gada madre

Señora Dña. BLANCA AYALA ALIAGA

Q. E. P. D.

...ecen profundamente las expresiones de condolencia y ...endas florales recibidas e invitan a la misa que ...ndo los ocho días de su llorado fallecimiento mandan ...r el día de mañana viernes 15 a horas 11 y 30 en la ...a Menor de San Francisco.
...tencia a este nuevo acto de piedad cristiana compro... la eterna gratitud de la familia doliente.
...o se despide por tarjeta.

La Paz, Marzo de 1974

AGRADECIMIENTO E INVITACION

...milia de la que en vida fue ejemplar esposa, hija, ...na y amiga

Señora M. TERESA REYES C. de SILES

(Q. E. P. D.)

...cen profundamente a los familiares, amigos, personas ...as que los acompañaron en su dolor y se dignaron ...es llegar ofrendas florales y tarjetas de condolencia, ...pecial a la Promoción 1957 del Colegio Inglés Católico, ...ntraloría General y residentes Padillenses e invitan a ...de ocho días, recordando su sensible fallecimiento, se ...rá oficiar el día de mañana viernes 15, a horas 18 y 30 ...n el Templo del Carmen (Colón - Ballivián).
...que comprometerá la familia doliente.

...BUSTOS BUSTOS; madre y demás familiares del que en ...fue

...ven JAVIER A. RODRIGUEZ BUSTOS

...a sus parientes, amigos y personas piadosas asistir a ...que recordando su aniversario natal y los siete meses ...orado fallecimiento se oficiará el día jueves 14 del ...a hrs. 11,15 a.m. en el templo de San Juan de Dios. ...decerá su gentil concurrencia.

...ctor ERNESTO TRIGO PIZARRO

Q. E. P. D.

...do Social Demócrata, ruega a sus miembros concurrir ...de 8 días que en memoria de su digno correligiona... realizará el día de hoy Jueves 14 a hrs. 12 y 30 en la ...de María Auxiliadora.

La Paz, Marzo de 1974.

Fallecimientos

SOCIEDAD "SAN JOSE"., tiene el sentimiento de comunicar el sensible fallecimiento de la que en vida fué su ABONADA, Señora

†MARIA HURTADO vda. DE RODRIGUEZ

(Q. E. P. D.)

Los sobrinos y demás parientes ruegan a sus relaciones sociales se dignen asistir a la traslación de sus restos mortales de la extinta al Cementerio General el día de hoy Jueves 14 de Marzo del presente a horas 16.oo.
El cortejo fúnebre partirá de la Calle Teniente Oquendo Nº. 194.
Será atención que comprometerá el permanente reconocimiento de la familia doliente.
SERVICIOS "CASA ALIAGA", Calle Figueroa 773. Telef.25676

En la paz del Señor ha dejado de existir la que en vida fue

† Sra. FERMINA ESPINOZA Vda. de CASTELLON

Q. E. P. D.

Eulogia C. de Gonzáles, Basilia C. de Prado y Leonor C. de Aguilar, hijas; Arsenio Gonzáles, Augusto Prado, Cecilio Aguilar (ausente), hijos políticos; Angel Gonzáles, Ana María y Ricardo Prado, Rosemary y Dolly Aguilar, nietos; Rosa P. de Lara, Hugo Prado y Benjamín Prado (nietos ausentes), Max Lara, Emma de Gonzáles y Olga de Prado, nietos políticos; los tíos, sobrinos y demás familia ruegan a sus amistades y en especial a la Hermandad del Señor de los Milagros (rama Señoras y Caballeros), Asociación Cristiana femenina se dignen asistir a la traslación de los restos mortales de la extinta al Cementerio General el día de hoy Jueves 14 del Pte. a Hs. 16 p.m. El cortejo fúnebre partirá de la calle Valentín Abecia Nº 2145 (Alto Sopocachi). Será favor que agradecerá la familia doliente.
CASA VALDIVIA. Graneros y Figueroa. Tels. 25254-24290.

En la paz del Señor y confortada con los auxilios de la Santa Religión Católica, ha dejado de existir la que en vida fue Sra.

†Doña VICENTA PATIÑO Vda. de LOZANO

Q. E. P. D.

Adela v. de Canova, Edmundo, Manuel, Constantino y Simón Lozano (ausente), hijos; María P. v. de Lozano y Carmen Rosa Patiño, hermanas; los hijos políticos, sobrinos, nietos, bisnietos y demás familia ruegan a sus amistades y personas piadosas, se dignen concurrir a la Misa de cuerpo presente a horas 15 y 30 y a la traslación de los restos mortales de la extinta al Cementerio General, el día de hoy jueves 14 del Pte. a horas 16.
El cortejo fúnebre partirá de la Av. Mecapaca 6411 (Obrajes). Será favor que comprometerá la gratitud de la familia doliente.
EXEQUIAS: CASA "GUTIERREZ" Of. Figueroa 728. Tel. 43010.

En la paz del Señor y confortada con los auxilios de la Santa Religión Católica, ha dejado de existir la que en vida fue ejemplar esposa y abnegada madre

† Sra. FRANCISCA M. de LAZARTE

Q. E. P. D.

Max Lazarte, esposo; Daniel, Maruja, Rosa Lazarte, hijos; Luz B. de Lazarte, Juan Plata, hijos políticos; Celia de Angulo, Ernesto Maldonado, hermanos; Mercedes Lazarte, hermana política, Oswaldo, Sonia, David, Maritza, Javier Lazarte, Gustavo Plata, nietos, los primos, sobrinos y demás familia ruegan a sus amistades en especial a vecinos de la zona Garita de Lima, Sindicato de Pensiones, residentes de Corocoro y personas piadosas, asistir a la traslación de los restos mortales de la extinta al Cementerio General el día de hoy jueves 14 a Hs. 16.oo.
El cortejo fúnebre partirá de la calle Max Paredes Nº 485.
Favor que agradecerá la familia doliente.
Servicios, CASA ALIAGA, Figueroa 773. Tel. 25676.

...rio Salvietti N. y familia de la que en vida fue

†Dña. LUCIA BONFRANCESCHI RAPACCI

(Q. E. P. D.)

Invitan a sus amistades y personas piadosas se dignen concurrir a la santa misa que, recordando los ocho días de su sentido fallecimiento, mandarán oficiar el día de mañana Viernes 15 de los corrientes, a horas ...y 30 en el Templo de María Auxiliadora.
...asistencia comprometerá la gratitud de la familia doliente.

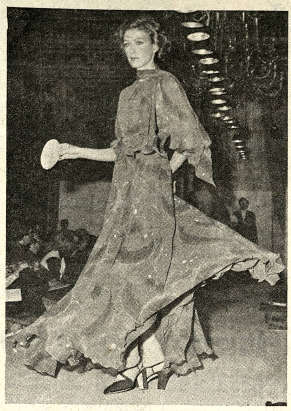

MODA ITALIANA.- Un vaporoso traje de noche presentado en Roma por Sarli, durante el desfile de alta moda para la colección Primavera-Verano 1974

El Papa Paulo VI defiende a Pío XII

CIUDAD DEL VATICANO, (AP).- El Papa Paulo VI salió hoy en defensa de Pío XII en relación con una demanda por difamación interpuesta contra los productores de la cinta "Matanza en Roma".

En la película, de acuerdo con la sobrina de Pío XII que presentó la demanda, su productor Carlo Ponti, el director Pan Cosmatos y el guionista Robert Katz, afirman que el finado Pontífice no hizo todo lo que pudo para detener la ejecución en esta capital de 335 italianos por parte de los nazis en 1944.

La semana pasada, los abogados de la defensa pidieron que el Papa Paulo VI fuera citado a declarar en el juicio.

Pero el Santo Padre, recuperado de un ataque de gripe que le mantuvo en cama toda la semana, habló en defensa de Pío XII al dirigirse a la multitud congregada en la plaza de San Pedro para recibir su bendición dominical del mediodía.

"Debemos recordarle (a Pío XII) como a un Papa enérgico y amado", dijo, "por su defensa de la justicia y la paz, ansioso de favorecer toda iniciativa humana, que se hizo multiforme e inmensa especialmente en el período de la segunda guerra mundial".

El Papa Pío XII, señaló el Santo Padre, "fue ajeno a la actitud de omisión consciente de algo que él hubiera podido hacer cuando los supremos valores de la vida y la libertad del hombre estaban en peligro.

"Más bien", añadió, "el Papa Pío XII trató siempre en circunstancias difíciles y concretas de hacer todo cuanto estaba en su poder para impedir cualquier gesto inhumano e injusto".

El Pontífice dijo que hablaba del finado Pío XII con ocasión del trigésimo quinto aniversario de su coronación que se cumple el próximo martes.

El Papa dijo que estuvo durante varios años al servicio de Pío XII "gozando de su conversación autorizada y paternal, al punto que era como una escuela de cultura clásica, religiosa y moderna".

Pío XII, señaló el Papa Paulo, "fue un precursor del Consejo Ecuménico Vaticano".

El Papa Paulo se refirió a la gestión de Pío XII un día después que aparecieron en las paredes de un edificio cerca de la plaza de San Pedro inscripciones que decían: "Pablo VI, ¿por qué no hablas nunca de Pío XII?".

LINEAS AEREAS SUIZAS.- El Agente de Swissair en Bolivia, junto a un grupo de agentes de viaje que asistió al cóctel y exhibición de películas que ofreció en el Círculo Italiano. En la oportunidad se proyectaron los filmes "Un Minuto Swissair" y "Las Cuatro Estaciones" que impresionaron favorablemente a los asistentes.

Sociales

REUNIONES

La Junta Directiva de la Asociación del Cuerpo Consular ofrece un cóctel el miércoles 20 de este mes, para despedir al Presidente del Cuerpo Consular, Gilberto Sanchez y a su señora.

El Primer Secretario de la Embajada de España y la señora de Paz Agueras ofrecen el próximo lunes un cóctel en honor de sus relaciones diplomáticas y sociales.

Las esposas de Jefes y Oficiales de la Policia Nacional agasajarán con un cóctel a la esposa del Ministro del Interior, señora Norma Ballivian de Pereda Asbún.

Esta noche se realizará el cóctel que el Cónsul de Suecia y la señora de Romero ofrecen en honor del Embajador de ese pais en Bolivia, señor Torsten Chr. Bjurck.

DIPLOMATICAS

El Primer Secretario y Cónsul de la Embajada de Colombia en Bolivia, ha sido designado en funciones similares en Kingston, Jamaica. El diplomático colombiano ocupa actualmente la Presidencia de la Asociación de Cuerpo Consular.

NACIMIENTOS

El hogar de los esposos Carlos Grandchant y Jenny Salazar ha sido alegrado con el nacimiento de una niña

COFEDE

El Comité de Defensa de los Intereses de La Paz se reune hoy a horas 16.30 en el local de la calle México 1800. Se encarece la asistencia puntual de las socias.

MESA REDONDA PANAMERICANA

La Mesa Directiva y las socias de esta agrupación ofrecen hoy un té de despedida a su Presidenta, señora Jarmila de Cerruto, en casa de la señora Alina Capriles de Céspedes, Av. 6 de Agosto 2141.

CONIF DEPARTAMENTAL

Se reune hoy a las 11:oo a.m. en su Secretaria de la Plaza Venezuela.

CURSO DE JARDINERIA

El 19 de este mes se inaugurará el Segundo Cursillo de Jardinería para aficionados que auspicia la Dirección Municipal de Forestación de la Alcaldia Municipal. Las inscripciones se reciben en la Dirección de Forestación, Avenida Villazón No. 1978 El plazo de admisión vence el 31 del presente mes.

En la ciudad de Potosí (Atocha), el día de hoy cumple su primer aniversario natal, la niñita PATRICIA CORAL SANCHEZ GUTIERREZ, con este motivo sus padres René Sanchez y Bertha de Sanchez G. ofreceran un té infantil a sus pequeñas relaciones.

WILKINSON SWORD
Para afeitadas
✱ AGRADABLES ✱ SUAVES ✱ UNICAS
AHORA USTED PUEDE AFEITARSE MEJOR QUE NUNCA MUCHAS MAS VECES, CON LA HOJA MAS FAMOSA DEL MUNDO
WILKINSON la de las espaditas de acero inoxidable
Ponga una espada en su afeitada
MADE IN ENGLAND
HANSA Ltda.
LA FIRMA BOLIVIANA DE SU CONFIANZA · CON MAS DE 65 AÑOS AL SERVICIO DEL PAIS
DEPARTAMENTO MERCADERIAS
Tel 50878 YANACOCHA esq. MERCADO

SEMILLA DE AJOS
Seleccionada
Variedad rosada
Asesoramiento técnico gratuito
AJOS PARA CONSUMO
Sociedad de Producción y Comercialización del Ajo "Tarija"
Dirigirse a Humberto Maldonado E. Gerente. Oficinas: Bolivar 933
Tarija - Bolivia

Neocid
SEÑORA AMA DE CASA
APROVECHE LA GRAN OFERTA DEL AFAMADO GRUPO
QUIMICO INDUSTRIAL SUIZO
"CIBA-GEIGY"
NEOCID FLORAL (Insecticida perfumado) en 4 fragancias
NEOCID FLORAL (Mata pulga) espolvoreador
Elija entre:
TOMORIN (Raticida) Espolvoreador y cebo
RENOV - AR SPRAY Bactericida - germicida en 5 fragancias Perfuma el ambiente
...CABE CON LAS PLAGAS EN SU HOGAR!! SIN MOLESTIAS Y SIN MATAR SU PRESUPUESTO
Representantes y Distribuidores Exclusivos:
HANSA Ltda. LA FIRMA BOLIVIANA DE SU CONFIANZA CON MAS DE 65 AÑOS AL SERVICIO DEL PAIS
DEPARTAMENTO MERCADERIAS Tel. 50878 - YANACOCHA esq. MERCADO
Sucursales: Cochabamba, Oruro, Potosí, Santa Cruz, Sucre, Tarija y Villazón
COMPRELO EN SU TIENDA PREFERIDA

MARZO 19 MARTES
EN EL DIA DEL PADRE REGALE National
PRODUCTOS DE PRIMERA CALIDAD
★ RADIOFONOGRAFOS
★ CALCULADORAS
★ AFEITADORAS
★ GRABADORAS
★ TELEVISORES
★ RADIOS
VENTAS Y SERVICIO DE MANTENIMIENTO
EN LAS DISTRIBUIDORAS National DEL PAIS

Designación de interventor en Córdoba busca equilibrio entre los peronistas

—BUENOS AIRES, 13 (AP).- La designación de interventor federal en la provincia de Córdoba parece indicar que el Presidente Juan D. Perón procura lograr un equilibrio en el delicado pleito interno de su partido.

Observadores locales analizan de ese modo el nombramiento de Duilio Brunello, funcionario peronista equidistante de los grupos en pugna, para que trate de restablecer el orden en Córdoba, cuyo gobernador electo Ricardo Obregón Cano, de tendencia izquierdista, fue virtualmente depuesto el 27 de febrero por una revuelta policial alentada por la derecha peronista.

Brunello, de 49 años, es secretario general del Ministerio de Bienestar Social, cuyo titular, José López Rega, es considerado la cabeza de la fracción derechista. Pero fuentes fidedignas indicaron que el interventor no comparte esas posiciones y lo consideran más bien del grupo centrista del Ministro de Economía, José Gelbard, con quien colaboró durante muchos años en entidades empresariales.

Se sabe que los grupos derechistas, fuertes en la cúpula de la jerarquía sindical, proponían a otros candidatos para la intervención en Córdoba, pero Perón optó por Brunello, seguramente alarmado por el violento cariz que va tomando en enfrentamiento interno peronista.

Hasta ahora Perón había apoyado a la fracción derechista y a los moderados, en la campaña de depuración contra el sector radicalizado, sin embargo, la presencia de grupos armados civiles en Córdoba sublevada, aparentemente inquietó al presidente.

Perón parece interesado, sobre todas las cosas, en mantener una fluida comunicación con la Unión Cívica Radical(UCR), el principal partido opositor, y con otras agrupaciones que han expresado su preocupación por la ofensiva derechista incubada al abrigo de la depuración contra la izquierda peronista.

La tendencia revolucionaria de izquierda del peronismo realizó el lunes una importante demostración de fuerza, revelando que pese a la ofensiva en su contra, sigue teniendo una notable capacidad de movilización popular. Más de 40.000 personas se congregaron en un estadio para celebrar el primer aniversario de las elecciones presidenciales del 11 de marzo, que devolvieron el poder al peronismo luego de 18 años. La izquierda del partido gobernante, que advirtió que en adelante respondería a las agresiones y provocaciones, expresó también que se movilizará con la consigna de recuperar el gobierno para el pueblo y para Perón.

Sin embargo, algunos observadores estiman que la actitud conciliadora de Perón hacia los bandos en pugna podría haberse producido demasiado tarde.

Identificaron al extremista que secuestró a contralmirante

BUENOS AIRES, MAR. 13 (AFP).- El extremista detenido el 7 de este mes en la ciudad de Rosario, resultó ser Oscar Ciarlotti, secuestrador de su tío, el Contralmirante (retirado) Francisco Agustín Alemán.

Este episodio ocurrido el 1 de abril de 1973, en esta capital, cuando un comando del ilegal marxista - leninista Ejército Revolucionario del Pueblo (ERP), secuestró al citado marino a quien se lo vinculó a la matanza de 17 extremistas en el penal aeronaval de Trelew.

Ciarlotti y su novia, María Magdalena Nosiglia, que se declararon militantes de esa agrupación extremista fueron quienes posibilitaron el rapto al franquear la puerta del departamento del citado marino al comando del ERP.

El Almirante Alemán estuvo en poder de sus captores hasta el 7 de junio del año pasado en que fue liberado.

De su sobrino y su novia jamas se tuvo conocimiento y hasta incluso se llegó a afirmar que habían sido ejecutados por orden del ERP.

El 7 del corriente mes, en un operativo efectuado por efectivos antisubversivos en un departamento de la ciudad de Rosario 350 Kms. al noroeste de Buenos Aires, fue detenido un extremista, mientras que una joven mujer, en estado de gravidez, logró fugar.

El detenido tenía documentación a nombre de Angel Mario Juarez.

La policía comprobó que ese documento era falso y tras la prueba de fichas dactilares se estableció la verdadera identidad de Ciarlotti.

Se presupone ahora que la mujer que logró darse a la fuga se trataría de su novia, María Magdalena Nosiglia.

Varios sacerdotes extranjeros deben abandonar Guatemala

GUATEMALA, 13 (AP).- Varios sacerdotes extranjeros han sido conminados a abandonar el país, después que la dirección de migración les canceló la residencia aquí.

Monseñor Juan Gerardi Conedera, presidente de la Conferencia Episcopal de Guatemala, ha pedido la intervención del Presidente Carlos Arana Osorio para que se revoque la orden de migración.

Monseñor Gerardi Conedera dice al General Arana Osorio, en un mensaje enviado desde antigua Guatemala a nombre de la asamblea general de los obispos, lo siguiente:

Se permiten manifestarle su extrañeza y preocupación por la disposición emanada de la dirección general de migración de cancelar la residencia a varios sacerdotes obligándoles a abandonar nuestro país, aduciéndose acusaciones injustas de participar en la política partidista, por lo que solicitan su intervención a fin de que tal disposición sea revocada.

RETORNO.- Leeds, marzo (AP) - Plenos de optimismo y con la esperanza de mejores días, los mineros del carbón se reincorporaron a sus labores. (Radiofoto AP especial para PRESENCIA)

Nuevo enfrentamiento de Siria e Israel en Golán

DAMASCO, 13 (AP).- Un nuevo enfrentamiento militar entre Siria e Israel hubo hoy en el tenso desierto y las colinas de Golán.

El comando militar sirio afirmó que sus fuerzas habían aniquilado a una patrulla israelí y destruyó cuatro piezas de artillería.

No hubo informes inmediatos de bajas.

El frente sirio dijo que la escaramuza de hoy duró más de tres horas y media, y que se extendió por los sectores norte y central de la línea de tregua, parte de la zona de 800 kilómetros cuadrados ocupada por Israel durante la guerra de octubre.

Aunque las autoridades israelíes como las sirias informaron del último enfrentamiento, ambas acusaron al otro bando de haberlo iniciado.

Ayer hubo un duelo de artillería de cuatro horas y Siria dijo haber derribado un helicóptero israelí lo cual fue negado por los israelíes.

En Tel Aviv, un funcionario del Ministerio del Interior dijo que los incidentes fronterizos con los sirios no han alterado la decisión israelí de asistir a las conversaciones para la separación de fuerzas, señaladas en Washington posteriormente este mes.

FALLECIO.- Londres 13 (AP) - El senador Billy Fox, miembro protestante del parlamento, hallado muerto con un tiro en la cabeza. (Radiofoto AP especial para PRESENCIA)

Atracadores dejaron desnudos a 22 pasajeros en un autobus brasileño

RIO DE JANEIRO, 13 (AP).- La gente los cofundió con nudistas fugaces, pero las 22 personas que salieron desnudas del autobús municipal que estacionó frente a la comisaría habían sido víctimas de un atraco.

Los ladrones detuvieron el autobús y despojaron a sus pasajeros de todo lo que llevaban en los bolsillos, comprendidos los bolsillos.

Así que el espectáculo se pareció al "streaking" desafiante, modo que comenzó en las universidades norteamericanas y según parece, se ha vuelto internacional.

La práctica irrumpió en Uruguay cuando dos jóvenes atravesaron al natural y a la carrera una elegante zona residencial de Montevideo. Fueron capturados por la policía, que los detuvo para interrogarlos.

También en Alemania Occidental, cuando tres muchachas desnudas atravesaron como una exhalación la concurrida Leopoldstrasse de Munich, cerca de la universidad.

Una llevaba algo así como una gorra de baño y la otra tenía envuelto el rostro en una media, dijo una testigo. Mi perro la persiguió pero no les hizo daño. Aunque ojalá lo hubiera hecho.

El doctor Joseph Shields, decano de la Universidad de Munich, lamentó:

"Dios mío, sucede en el mundo entero. No vamos a mandar a nadie a la cárcel o expulsarlo de la escuela por algo semejante".

Por cierto, que los alemanes llaman "blitzen" a esta manía.

En Kelowna, Canadá, individuos no identificados llamaron a una estación local de radio y dijeron que planeaban una exhibición nudista frente a su edificio. A la 01:30 de la madrugada de ayer, tres hombres esclavizaron un auto frente a la estación, se desnudaron y salieron a la calle, donde los arrestaron los agentes que los esperaban. Parece que la policía es aficionada allí al radio.

En Inglaterra, afligida por la inflación, el costo de un encueramiento relámpago ha subido también como la espuma.

Dos individuos detenidos cuando atravesaban en traje de Adán fueron sentenciados a 115 dólares de multa o sesenta días de cárcel. En Glassow se impuso multa de 92 dólares a un acusado por motivos similares.

Y en Moscú, pero no la Unión Soviética, pues se trata de un pueblo del estado norteamericano de Idaho, un nudista decidió hacer más práctica la clase de sexualidad humana y la atravesó en cuatro a toda velocidad, mientras el profesor de psicología murmuraba: "increíble, increíble".

Cancilleres de la Cuenca del Plata se reunirán en mayo

ASUNCION MAR. 13 (AFP).-La sexta conferencia de cancilleres de los cinco países de la Cuenca del Plata, se celebrará en mayo de este año en Buenos Aires, anunció aquí el Ministerio de Relaciones Exteriores.

El anuncio ministerial indicó que el comité intergubernamental al establecer la fecha añadió que participarán en el evento los cancilleres de Argentina, BOLIVIA, Brasil, Paraguay y Uruguay.

La conferencia deberá aprobar la instrumentación del fondo financiero de la cuenca para poner en marcha los proyectos regionales.

El fondo financiero de la cuenca deberá operar con un capital todavía no integrado de cien millones de dólares, aunque en sus primeros años comenzara con veinte millones.

para el mejor papá
B.V.D.
BRAND

El Papa reafirmó responsabilidades la familia cristiana en una pastora

CIUDAD DEL VATICANO, MAR. 13 (AFP).- Las responsabilidades de la familia cristiana fueron reafirmadas hoy por el Papa Paulo Sexto durante su alocución sobre la pastoral familiar.

La indisolubilidad del matrimonio, la procreación en el respecto de la moral cristiana frente a los medios anticonceptivos, el respeto de la vida del ser humano que ha sido concebido,las responsabilidades educativas de los padres y la formación de los futuros esposos, fueron reafirmadas en esta pastoral.

El Papa se dirigió a los miembros y expertos del "Comité para la familia" creado el 11 de enero de 1973; y que acaban de finalizar en Roma su segunda asamblea plenaria.

Esta alocución se integró al año de la población, organizado por las Naciones Unidas, y cuyos trabajos son seguidos atentamente por el sumo Pontífice.

Un documento sobre los problemas de la familia, fue enviado a comienzos de este año por la comisión pontifical "Justicia y Paz" a los obispos del mundo entero teniendo en cuenta el año de la población.

"Ante todo declaró Paulo Sexto,el hogar es un lugar privilegiado, de amor, de la comunión íntima de las personas y del aprendizaje de un don progresivo entre los esposos, que debe apoyarse en la unidad indisoluble de su unión".

Con respecto a la procreación, el Santo Padre declaró: "No debe evitarse artificialmente el acto procreador, y menos aún quitar la vida a un ser humano concebido, y los cristianos deben mantener firmemente estos principios", respondiendo de esta forma a las polémicas de los medios católicos sobre la píldora anticonceptiva y el aborto.

El Santo Padre felicitó a los médicos, educadores y sacerdotes que ayudan a los hogares a seguir el camino, y recordó que el hogar es el primer
educación y "medio de
al resto de las
donde se forjan las
permiten tejer los lazo
da social."

Revista alemana sindica a Kadhafi en actividades terroristas de palestinos

BONN, MAR. 13 (AFP).- La organización de la resistencia palestina "Al Wicab", responsable de la matanza perpetrada en el aeropuerto romano de Fiumicino el 17 de diciembre pasado, traslado su cuartel general a Alemania Federal, afirmó hoy el semanario oeste alemán "Quick".

La revista alemana que citó un documento de los servicios secretos italianos (SID), añadió que Al Wicab cuenta ya con varias bases en diferentes ciudades alemanas tales como Bonn, Dortmund, Francfort y Berlín Occidental.

Quick, indicó además que según los servicios secretos italianos la organización terrorista palestina proyectó entre atentados contra aviones y contra los próximos campeonatos del mundo de fútbol que se desarrollarán este año en Alemania Federal.

Los miembros de Al Wicab subrayaron en los mismos medios se adiestran en un campo especial ubicado en Castel Benito, cerca de Trípoli, Libia.

La organización terrorista es, al parecer, financiada por el propio presidente libio Muamar

El Kadhafi por medi
Primer Secretario de
jada libia en Roma A
Hueci indicó la revist

Kissinger pos visita a la U

WASHINGTON, (AFP) - El Secretario
norteamericano,
Kissinger, postergó u
la visita que debía re
de semana próximo a
Soviética, anunciaron
fuentes fidedignas.

Según las mismas
Kissinger tomó esta
para poder dedicar
negociaciones que tien
en Washington pro
entre israelíes y sirios,
posible separación de
el frente de Golán.

Kissinger, agregaron
fuentes, se dirigirá
marzo a Moscú, donde
una visita de cuatro a

El Secretario de
entrevistará con los
soviéticos para tratar
var las negociaciones
bra sobre la limitac
mamentos atómicos,
situación en Cercano

CLUB SOCIAL "16 DE JULIO"

ASAMBLEA ORDINARIA

Habiendo solicitado los socios asambleistas un cuarto intermedio para la continuació
la ASAMBLEA ORDINARIA del 7 de los corrientes, se comunica a los señores socios q
acto proseguirá el día de hoy, a horas 20 en punto, sujeto al siguiente ORDEN DEL
1.- Informe económico-financiero de julio a diciembre de 1973.
2.- Informe del comisionado Lic. Juan Miranda Altamirano, sobre el movimient
table del 1°. de julio de 1972 al 30 de junio de 1973.
3.- Informe del Tribunal de Honor, sobre el trabajo de auditoría efectuado por la of
de Hugo Berthin Amengual.

La Paz, 14 de marzo de 1974

EL DIRECTORIO

UNIVERSIDAD BOLIVIANA "JUAN MISAEL SARACHO" DE TARIJA

INSCRIPCIONES PARA EL PRIMER CUATRIMESTRE DE 1974

1. CARRERAS QUE OFRECE

	Niveles
- Administración de Empresas	Licenciatura
- Agronomía	Licenciatura y Técnico Superior
- Auditoría	Licenciatura y Técnico Superior
- Derecho	Licenciatura
- Economía	Licenciatura
- Enfermería	Licenciatura y Técnico Superior
- Ingeniería Forestal	Licenciatura y Técnico Superior
- Odontología	Licenciatura

Se ofrecen, además los Cursos Básicos para todas las carreras

2. CALENDARIO

Febrero 11, lunes Hs. 8	Iniciación de Inscripciones
Marzo 7, Viernes, Hs. 18	Ultimo día de Inscripciones a la Universidad y a materias sin multa
Marzo, 18, Lunes, Hs. 18	Ultimo día de Inscripciones con multa

Tarija, Febrero de 1974

Dr. Luis Arellano C.
SECRETARIO GENERAL

CORPORACION BOLIVIANA DE FOMENTO

GERENCIA DE OPERACIONES

Se invita a presentar ofertas para la venta de un aserradero de mediana capacidad en perfectas condiciones de funcionamiento.

Referencias en la División de Promoción Industrial, Edificio la Urbana, 2do. piso.

La Paz, 11 de febrero de 1974

¡ATREVASE A VERLA!

¡EL RIESGO QUEDA POR SU CUENTA...! RICHARD BURTON en BARBA AZUL

HOTEL TURISTA

ORURO

El mejor para Ud. su familia y para toda clase de delegaciones

Agua caliente a cualquier hora del día y de la noche.

Hotel Turista le ofrece toda comodidad, incluso alojamiento para su automovil.

Hotel "Turista" le espera en Oruro, calle Potosí N° 1140 entre Caro y Cochabamba, Casilla 82 - Telefono 50940.

CENTRO BOLIVIANO AMERICANO

OFRECE

Cursos de inglés intensivo	2 horas diarias de clases con duración de 1 mes.
Cursos de inglés regular	1 hora diaria de clase con duración de 2 meses.
Cursos especiales para niños	1 hora diaria con duración de 2 meses

Av. Arce 2142 Tels. 42582-51627

COMITE DE OBRAS PUBLICAS Y DESARROLLO DE TARIJA CODETAR

CONVOCATORIA A PROPUESTAS No. 11/74

Se invita a las firmas legalmente establecidas en el país, a presentar propuestas para la provisión del siguiente material:

Veintinueve mil setecientos (29.700) metros lineales de tuberia de asbesto-cemento, con sus correspondientes manguitos y aros de goma, para presión de servicio de 7 Kg/ cm2 (Clase 7) y accesorios de fierro fundido espiga-espiga con acoplamiento por junta GIBAULT, puesto en almacenes del Comité en Villamontes o en Tarija.

El detalle del material y las especificaciones técnicas se encuentran a disposición de los interesados en la Gerencia Administrativa del Comité de Obras Públicas y Desarrollo de Tarija (Calle La Madrid N° 610), previo depósito de cien pesos bolivianos ($b. 100.-).

Las propuestas deberán presentarse en sobre cerrado con las formalidades de Ley en la citada Gerencia hasta horas 17 del día 5 de abril del año en curso, o enviadas por correo, mediante carta certificada a la casilla N° 1369.

En el sobre se mencionará que se refiere a la presente Convocatoria N° 11/74.

Tarija, 5 de marzo de 1974

Dr. Angel Baldiviezo E.
Presidente de CODETAR

AVISO

A Los Señores:

NOMBRES	REFERENCIAS
ESCOBAR MENESES, MARIO	"Otero de la Vega N° 779"
GONZALES GONZALES, WALTER	"Jorge Saenz N° 1145"
JEMIO FERNANDEZ, EDGAR	"Tiquina N° 160"
LUCIA, CARLOS	"Rodriguez N° 8"
LIMA, LUIS BERNARDINO	Plaza Murillo N° 1175. Of. 16
MONCADA VELA, EDUARDO	"Sebastián Segurola N° 424"
MARIN GUTIERAS, ADOLFO	"Manuel Hucl N° 512"
MATTOS MATTOS, MARIO	Empleado del Hospital Militar
MERCADO FERNANDEZ, RAUL	Edíciones Tabloide
MAZUELOS, GUILLERMO	"Landaeta N° 540"
MUNIZAGA MENESES, GERMAN	"Yungas N° 543"
DR. MONTERO CORONEL, JORGE	Consultorio Edif. Fabril 3er. piso
NAVARRO BURGOS, AUGUSTO	Plan 482 Calle 17 N° 1989-Ciudad Satélite
O'KEFFE MOREL, JAIME	Bolognia N° 291.
OJEDA MURILLO, BERNARDO	"Ricardo Bustamante N° 279"
PARDO TORRICO, CARLOS	Av. Tejada Sorzano N° 205
PUENTE ITURRICHA, RAFAEL	Villalobos N° 235
PEREZ MACIAS, ALBERTO	"Sebastián Segurola N° 654"
POMA QUISPE, ZACARIAS	Chacaltaya N° 50 - El Alto

Cheques sin fondos

CABALLERO CORONADO, OSCAR Industrias "X" Acto S.A.
Cheque del Bco. Popular del Perú

Se les ruega apersonarse a la brevedad posible en nuestro "DEPTO. LEGAL"

OCIC LTDA. - Galería Luz 2° piso. Of. 1
Tel. 21027
La Paz, 13 de Marzo de 1974

YACIMIENTOS PETROLIFEROS FISCALES BOLIVIANOS

EDICTO

El Dr. Fredy Abastoflor Robson, Juez Tercero de Partido en lo Penal, de la capital, el
HACE SABER, que dentro del juicio criminal seguido a querella de Y.P.F.B. contra
Froilan Pinilla y otros, por el delito de falsificación, se tiene ordenado lo que a continuación
se transcribe:---MEMORIAL DE FOJAS 336.---Señor Juez de Partido en lo Penal
feros Fiscales Bolivianos, en el juicio criminal seguido contra Froilán Pinilla, Adrián Bitre
Esteban Suxo y otros, ante Ud. con respeto digo:--- No habiendo concurrido los procesados
sus notificaciones legales para el efecto, y habiéndoseles suspendido el beneficio de libertad
provisional, de conformidad con los arts. 250 y 251 del Código de Procedimiento Penal, pido
conminatorias de ser declarados rebeldes para asumir su defensa en el término de diez días, bajo
suspensos en el ejercicio de la ciudadanía.--- Justicia, etc.--- La Paz, 14 de febrero de 1974.
RIMIENTO DE FOJAS 338.--- Señor Juez Tercero de Partido en lo Penal.--- Proveído
conformidad con el art. 250 del Código de Procedimiento Penal, se dispone la citación
bajo conminatoria de ser declarado rebelde y contumáz.--- La Paz, 5 de marzo de 1974.--- Fdo.
Partido en lo Penal.- A 7 de marzo de 1974: VISTOS: La solicitud de fojas 336, el informe de
fojas 336 v., el requerimiento que antecede, habiéndose suspendido el beneficio de libertad
provisional al procesado Que antecede, habiéndose suspendido el beneficio de libertad
de prosecución de debates de fecha 17 de enero del año en curso, según consta a fojas 329 v.
obrados, de conformidad a lo dispuesto por los artículos 250, 251 inciso 3° y 252 del Pr. Penal
emplácese a Francisco Esteban Suxo mediante edictos a publicarse en la prensa local,
concediéndosele el término de diez (10) días para que comparezca en este Juzgado a objetar
de que asuma defensa, bajo conminatoria de ser declarado rebelde y contumáz a la ley, de
ser secuestrados sus bienes y suspenso en el ejercicio de la ciudadanía. Las personas que
dad judicial según ley.--- Fdo. Dr. Fredy Abastoflor Robson.- Juez Tercero de Partido en lo
Penal.--- Ante mi, Rafael Vizcarra C.--- Secretario del Juzgado Tercero de Partido en lo
Penal.--- Es librado en la ciudad de La Paz, a los ocho días del mes de marzo de mil no
vecientos setenta y cuatro años.

P.O. del Sr. J. 3° de P. en lo P.
Rafael Viscarra C., Secretario del Juzgado 3ro. de Partido en lo Penal.

Finalizó reunión franco-soviética

PITSUNDA, UNION SOVIETICA, 13 (AP).- El Presidente francés Georges Pompidou resistió hoy la presión soviética de adherirse a una convocatoria de una reunión cumbre internacional como etapa final de la conferencia de seguridad europea.

Tras un día de conversaciones en privado con el secretario general del Partido Comunista soviético, Leonid Brezhnev, Pompidou dijo a los periodistas que una reunión cumbre dependería de la naturaleza de las decisones adoptadas en la conferencia de Ginebra de 35 naciones.

Pompidou habló con los periodistas poco antes de partir de regreso a París después de una reunión de 24 horas con Brezhnev en este sitio de recreo del Mar Negro.

Durante las conversaciones franco - soviéticas, el canciller soviético Andrei Gromyko lamentó la renuncia europea en las sesiones de la conferencia de seguridad en Ginebra, y pidió que Francia promueva un progreso en las conversaciones de las 35 naciones señaló un vocero francés.

Gromyko y el canciller francés Michel Jobert conferenciaron durante tres horas y media mientras Brezhnev y Pompidou mantenían conversaciones en privado en algún lugar de Pitsunda.

Voceros de ambos bandos informaron que Brezhnev y Pompidou discutieron anoche temas generales relativos al comercio franco - soviético, la conferencia de seguridad europea y el Medio Oriente.

Gromyko habría sostenido hoy que el Kremlin considera que la principal preocupación de su política en Europa es el progreso de la conferencia de seguridad.

Venezuela viola pacto industrial

BOGOTA, Mar. 13 (AFP) - Venezuela está violando los pactos industriales suscritos con Colombia, denunció aquí el "IFI", empresa del gobierno que impulsa los programas binacionales.

Alberto López Toro, gerente del "IFI" (Instituto de Fomendo Industrial), aseguró que Venezuela no está contribuyendo con la participación que le corresponde para el sostenimiento de la empresa "Monomeros Colombo-Venezolanos", que produce caprolactama, fibra básica en la industria textil.

Como consecuencia de esta situación, Colombia ha tenido que recurrir a otros países para adquirir amoníaco, con recargos hasta del sesenta por ciento, aunque la industria de Venezuela se beneficia de su producción.

El amoníaco es la substancia básica en la industria de la caprolactama.

ACTO OFICIAL.- Caracas, 13 (AP) - La señora de Nixon, que cumple una gira por Sudamérica, junto a otras damas durante la ceremonia de posesión de cargo del nuevo presidente de Venezuela. (Radiofoto AP especial para PRESENCIA)

Normalización de relaciones entre Vaticano y México preven en Italia

ROMA, 13 MARZO (INTER PRESS SERVICE).- La reciente audiencia especial que el Papa Paulo VI concedió al Presidente de México, Luis Echeverría puede ser el punto de partida hacia una normalización de las relaciones entre la Iglesia Católica y el Estado mexicano.

El interés suscitado por la primera entrevista entre un Sumo Pontífice y el representante máximo de la revolución mexicana constituye -subrayan aquí los círculos diplomáticos- una positiva coyuntura para la continuación, en el ámbito latinoamericano de la política pontificia del diálogo, y corresponde paralelamente a las intenciones del Presidente Echeverría deseoso de obtener apoyo a su proyecto -muy bien recibido en el consejo de asuntos públicos de la Iglesia- de una carta magna de los derechos y deberes económicos de todos los países del mundo.

Actualmente la Santa Sede mantiene relaciones con el gobierno revolucionario de Cuba y está apresurando el proceso de "apertura" hacia los países socialistas, con varios de los cuales adelanta una vasta operación diplomática encaminada a institucionalizar y normalizar el diálogo. En momentos, además, en que el Vaticano concluye una reforma litúrgica que ha transformado la imagen de la Iglesia, modificando no solamente sus ritos -inmovilizados desde hacía cuatro siglos- sino incluso influyendo sobre su propia teología, no es extraño -agregan los observadores- que los responsables de su diplomacia vean con muy buenos ojos cuanto pueda facilitar el diálogo con el gobierno mexicano, roto desde cuando los sectores más reaccionarios del clero se identificaron a los intereses feudales atacados y destruídos por la revolución mexicana del 1910. Muchas de las dificultades del pasado han desaparecido o pueden olvidarse. Sobre todo ahora cuando cada día parece más clara la voluntad pontificia de poner definitivamente fin al poder temporal de la Iglesia.

Superado el tiempo de los concordatos -como está viéndose en la propia España donde los obispos quieren hoy romper todos sus vínculos con el Estado y reconquistar su autoridad espiritual- la Iglesia postonciliar reconoce muchas de sus tesis en documentos laicos como el proyecto de carta magna auspiciado por el Presidente Echeverría y no vacila en apoyarlos.

Cobra impulso campaña en favor de nombrar premier en Argentina

BUENOS AIRES, 13 (AP).- Ha cobrado impulso una campaña en favor de la designación de un Primer Ministro y la constitución de un consejo de Estado que colaboren con el Presidente Juan D. Perón alentada por la fracción de derecha del partido gobernante.

Las propuestas coinciden con versiones sobre un posible prolongado viaje a Europa del Presidente, que Perón desmintió a comienzos, de febrero, calificándolas de campaña interesada. Pero ahora han vuelto a recrudecer provenientes de fuentes oficiales.

El diario Mayoría vocero de un sector moderado del peronismo, expresó la semana pasada que el frente interno de la presidencia Perón está requiriendo-cada día se hace más palpable- instituciones formales e informales que cubran el vacío de poder existente.

Agrega Mayoría que la consigna de todo el poder a Perón utilizada durante la pasada campaña electoral ... es una formula que ya no corre. Perón lo tiene, pero no desea ejercerlo en su totalidad; necesita compartirlo para liberarse de problemas de segundo orden y estar en condiciones asi de consagrarse enteramente a las cuestiones de la política grande.

Ignoramos por qué quedaron estancadas dos ideas relacionadas con estos dispositivos intermedios de poder, que eran la función de Primer Ministro, entre la presidencia y los ministerios, y el consejo de Estado, al lado del presidente ... se requiere, pues una posición de primer ministro que hegemonice y cuide politica y tecnicamente la labor de la administración, a través de las secretarías de Estado, y la institución de un consejo de estado, en que estén representadas las bases y las élites, de poder....

La otra cara de la cuestión la proporciona el semanario El Descamisado, vocero de la izquierda peronista, que interpreta las propuestas de un Primer Ministro y un consejo de estado en forma. totalmente diferente.

El Descamisado sostiene que los grupos derechistas del peronismo se están moviendo como un elefante en un bazar en su apresuramiento y pone como ejemplo la violenta remoción del gobernador izquierdista de Córdoba,

Rescate del director de ESSO alcanza a los $us. 14.200.000

BUENOS AIRES, 13 (AP) - La empresa petrolera ESSO pagó la astronómica suma de 14.200.000 dólares para conseguir la liberación de su director Víctor E. Samuelson secuestrado desde fines del año anterior por una organización guerrillera de extrema izquierda.

Directivos de la ESSO enviaron a los diarios del país un aviso para ser publicado mañana, en el cual se anuncia la entrega del dinero como rescate para lograr la liberación del cautivo desde el 6 de diciembre de 1973.

Samuelson fue secuestrado por el autodenominado Ejército Revolucionario del Pueblo (ERP), organización de ultra izquierda que actua ilegalmente en el país.

Gobierno irlandés reconoció derechos británicos sobre Irlanda del Norte

DUBLIN, 13 (AP).- El gobierno irlandés reconoció hoy en una declaración largamente esperada la soberanía actual británica sobre Irlanda del Norte.

El Primer Ministro, Liam Cosgrave, dijo a la Cámara Baja de la Legislatura que la situación actual de Irlanda del Norte es que forma parte del Reino Unido y el gobierno aceptó esto como un hecho.

El gobierno irlandés se ha pronunciado en favor de la unificación de la provincia septentrional, de mayoría protestante, con la abrumadora católica republica, desde que la isla fue dividida en dos hace más de cincuenta años.

La existencia de Irlanda del Norte ha dado lugar a repetidas campañas violentas del proscripto ejército republicano irlandés, dirigidas casi siempre contra el gobierno de la provincia pero ampliadas a veces hasta abarcar la república.

La declaración de Cosgrave confirma el acuerdo tripartita firmado el pasado diciembre en Sunningdale, 50 kilómetros al oeste de Londres. Participaron en el acuerdo los dirigentes políticos de Gran Bretaña, la república irlandesa e Irlanda del Norte, y fue un paso previo a la formación de un consejo panirlandés cuyo propósito sería unificar la isla.

La declaración original del gobierno irlandés en el comunicado de Sunningdale se refería al status de Irlanda del Norte como entidad separada pero no aceptaba que fuese de hecho parte de Gran Bretaña.

Pirata del aire condenado a 20 años de prisión

TOKIO, MAR. 13 (AFP).- El pirata del aire japonés Tatsuji Nakaoka, de 49 años fue condenado hoy a 20 años de cárcel, acusado de haber retenido como rehenes en 1972 a los 128 ocupantes de un Boeing 727.

El aparato propiedad de la compañía Japan Air Lines (JAL) volaba de Tokio a Fukuoka, isla de Ku Siu.

Nakaoka, que había reclamado un rescate de dos millones de dólares fue detenido por policías disfrazados de miembros del personal de la JAL.

Esta sentencia tuvo lugar al día siguiente de producirse una tentativa de desvío de otro Beoing 747 de la misma compañía que con 426 pasajeros se dirigía de Tokio a Naha, Okinawa.

Nuevo gobierno venezolano estará en plan de nacionalismo latinoamericano

CARACAS, 13 (AP).- El nuevo gobierno del Presidente Carlos Andrés Pérez estará caracterizado por un marcado nacionalismo latinoamericano en el campo internacional y una democracia económica y social en los programas internos, según los análisis iniciales.

El dinámico político de 51 años de edad inició ayer su periodo de gobierno de cinco años describiéndolo como el comienzo de una era de auténticas realizaciones populares, que hagan posible la democracia económica y social como expresión de las más sentidas aspiraciones del hombre y la mujer venezolanos.

El Presidente Pérez, quien reconquistó el poder para su partido Acción Democrática, comenzó su gobierno con indicios de una dinámica actividad que inicia diariamente a las cinco de la mañana y termina a la medianoche.

Los trece ministros de su gabinete, quienes desde tres semanas atrás estaban trabajando en los planes iniciales que cumplirán, han combinado durante las primeras 48 horas las actividades sociales con las concernientes a sus nuevos cargos. Fuentes allegadas a Acción Democrática han dicho que Pérez dejará su actual nómina ministerial durante un año para hacer luego una evaluación y efectuar los reajustes que considere conveniente.

UNIVERSIDAD BOLIVIANA
CONSEJO NACIONAL DE EDUCACION SUPERIOR
AVISO No 10/74
CATALOGO 1974

Se pone en conocimiento de los señores Catedráticos, Estudiantes Universitarios, Padres de Familia y personas interesadas que, el Catálogo 1974, por facultades, ha sido puesto en circulación oficial y puede ser adquirido en las universidades del país y en la oficina de informaciones del CNES, Edificio Esperanza, tercer piso.

Se informa -a los señores Catedráticos y Estudiantes universitarios que el catálogo 1974 contiene las programaciones y conclusiones generales de la III Reunión de Coordinadores de Carrera de la UB.

La aplicación de estas programaciones es obligatoria para los alumnos que inician estudios universitarios en el presente cuatrimestre, pudiendo los antiguos alumnos acogerse a estas programaciones a proseguir estudios con las anteriores programaciones de sus carreras.

El Consejo Nacional de Educación Superior advierte que las promociones y el seguimiento académico hasta la graduación en todas las carreras que ofrece la UB, serán revisadas y convalidadas con las programaciones oficiales que se hallan contenidas en los catálogos de la Universidad Boliviana.

Es deseo del CNES que los estudiantes no sufran perjuicios en sus estudios universitarios por alteraciones de programaciones efectuadas al margen de lo informado oficialmente en los catálogos referidos y muy particularmente en el catálogo 1973.

Nota: Precio del ejemplar del catálogo 1974 $b. 20.-

La Paz, marzo de 1974

H. MUNICIPALIDAD DE LA PAZ
BIBLIOTECA MUNICIPAL
"MARISCAL ANDRES DE SANTA CRUZ"

La Dirección de la Biblioteca Municipal "Mariscal Andrés de Santa Cruz" comunica al público lector que, a partir de la fecha, no será atendido sin la previa presentación del "Carnet de Lector", el cual deberá ser tramitado, para su obtención, en la Secretaría de la Biblioteca llenando los siguientes requisitos:

2 fotografías tamaño carnet;
Certificado de colegio o matrícula de inscripción;
Garante personal y
$b. 5.--

La Paz, 12 de marzo de 1974
DIRECCION DE LA BIBLIOTECA MUNICIPAL

ASOCIACION DE FUTBOL DE LA PAZ
SECCION AFICIONADOS

Con caracter de urgencia se cita a los señores Delegados de Clubes que conforman la Sección Aficionados, a la reunión extraordinaria que se efectuará el día de hoy jueves, a horas 18,30.

EL SECRETARIO GENERAL
La Paz, 14 de marzo de 1974

CORPORACION MINERA DE BOLIVIA
CONVOCATORIA A PROPUESTAS

Se convoca a propuestas para la elaboración de pan para la Empresa Minera Catavi y sus secciones Cancañiri, Miraflores, y Tranque de la Empresa.

Los pliegos de especificaciones se encuentran a disposición de los interesados en Agencia Comibol Oruro, Administración Pulperias de la Empresa y en la Secretaría de la Comisión de Adquisiciones, 4º. piso Edificio Central.

Las propuestas deberán ser entregadas hasta el día 21 de marzo de 1974, en sobre lacrado y cerrado, con las siguientes direcciones: SECRETARIA COMISION ADQUISICIONES, 4º. piso Edificio Central - AGENCIAS COMIBOL ORURO y GERENCIA EMPRESA MINERA CATAVI.

GERENCIA DE ADQUISICIONES
La Paz, 13 de marzo de 1974

CORPORACION BOLIVIANA DE FOMENTO
GERENCIA DE OPERACIONES

Se necesitan los servicios de dos técnicos agrónomos para el Proyecto Agro-Industrial del Té, con residencia en la zona de Alto Beni.

Los solicitantes deben presentarse a la División de Promoción Industrial, Edificio La Urbana, 2º piso.

La Paz, 11 de marzo de 1974

USTED PODRA GANAR MAS DINERO
como tecnico en MECANICA AUTOMOTRIZ

Si cuenta con EQUIPO MODERNO y apropiado!

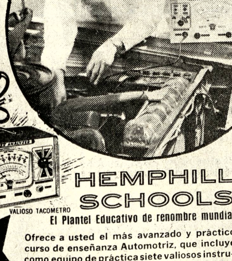

VACUOMETRO O INDICADOR DE VACIO
LAMPARA NEON
VALIOSO TACOMETRO

HEMPHILL SCHOOLS
El Plantel Educativo de renombre mundial

RECIBE ESTE FANTASTICO EQUIPO SIN COSTO ADICIONAL

Ofrece a usted el más avanzado y práctico curso de enseñanza Automotriz, que incluye como equipo de práctica siete valiosos instrumentos que forman el conjunto más completo y profesional que se haya ofrecido hasta ahora.

COMPRESOMETRO
BOTON ARRANQUE REMOTO
ESTUCHE DE HERRAMIENTAS
LLAVE DE TORQUE
GRATIS!

VALIOSO CATALOGO Pidalo HOY mismo.

Conviértase fácilmente, en sus horas libres, en un VERDADERO EXPERTO, mediante el Famoso Sistema Visual Hemphill. Es fácil, efectivo y económico. Pida informes HOY MISMO, le enviaremos GRATIS interesante folleto a todo color.

HEMPHILL SCHOOLS
Boquerón Defensores de Aliguatá, Pasaje No. 44, La Paz.

ESTE CUPON Será para Ud. seguro camino de éxito!

Hemphill Schools Depto. 2B-MK3
Boquerón Defensores de Aliguatá, Pasaje No. 44, La Paz.
Sírvase enviarme GRATIS su folleto que explica como asegurar mi porvenir, aprendiendo en mi casa: MECANICA AUTOMOTRIZ Casilla 6108

Nombre ____ Edad ____
Dirección ____
Población ____ Prov. o Edo. ____

SI USTED DESEA INFORMACION TELEFONICA PARA MAYOR RAPIDEZ, LLAMENOS AL TEL. 41 319

FALANGE SOCIALISTA BOLIVIANA
COMUNICADO

Con relación a las notas periodísticas de "Ultima Hora" y "Los Tiempos" de Cochabamba, la Secretaría General de Falange Socialista Boliviana, comunica lo siguiente.

PRIMERO.- El proceso revolucionario iniciado en agosto de 1971, que estructuró el Frente Popular Nacionalista se encuentra en pleno ejercicio del poder. En este sentido, F.S.B., M.N.R., con el apoyo de las Fuerzas Armadas, constituyen una realidad cuya perspectiva trascendental es histórica.

SEGUNDO.- Consecuentemente, la personalidad del Dr. Mario R. Gutiérrez Gutiérrez, como Jefe de Falange Socialista Boliviana justifica e interpreta el actual esquema político de Gobierno.

TERCERO.- El Presidente de la República Gral. Dn. Hugo Banzer Suárez como Presidente del Frente Popular Nacionalista, se expide en perfecta unidad y conjugación políticas con las fuerzas integrantes del Frente.

CUARTO.- La no presencia en la ciudad de La Paz, del Dr. Mario Gutiérrez, en el ejercicio de la Jefatura, es sólo temporaria y tal cual lo establecen sus declaraciones en Santa Cruz de la Sierra, en breve tiempo más, reasumirá la conducción del partido, en plenitud de facultades que le otorga la Carta Fundamental de nuestra causa.

QUINTO.- En tal virtud, las publicaciones de "Ultima Hora" y "Los Tiempos", carecen de información evidente, puesto que el líder Nacionalista que tan ilustres servicios prestara a la Nación es de ejecutoria pública y no "clandestina".

"POR BOLIVIA"

Dr. Leonardo Cunioli
Secretario Gral. de F.S.B.

COMUNICADO

En cumplimiento a la Resolución Ministerial Nº 226/73 emitida por el Ministerio del Interior, la Oficina Nacional de Recaudaciones, comunica a todos los señores propietarios, Administradores y Locatarios de Bares, Cantinas, Alojamientos, Residenciales, Hoteles, Restaurants, Boites, Confiterías, Casas de Lenocinio, Compra venta de Armas, Tambos, Billares, Heladerias, Casas de Cambio, Copia de llaves, Venta de alcoholes, Chicherías, Fricaserias, Kioskos, Salones de Bailes, Snaks, Refresquerías, Fuentes de Soda, Salones de té, Pastelerías, Clubes nocturnos, Sociales, Futbolines, Fábricas de pirotécnicos, Friales, Carnicerías, etc. etc., la obligación que tienen de inscribir y renovar su registro de matrícula anual correspondiente a la presente gestión de 1974.

Para tal efecto, una comisión de Inspectores recaudadores munidos de sus correspondientes credenciales se constituirán en las distintas ciudades, provincias y cantones del país

La Paz, 13 de marzo de 1974

BANCO MINERO DE BOLIVIA
EDICTO

El Dr. Carlos Deheza Espinoza, Juez Tercero de Partido en lo Civil de la Capital, etc.

Por el presente edicto, cita, llama y emplaza a: FELIPE CARVAJAL AVERANGA, para que por si o mediante apoderado asuma defensa dentro del juicio ejecutivo seguido por el BANCO MINERO DE BOLIVIA CONTRA ESTE sobre cobro de pesos bolivianos, para cuyo fin se transcribe los siguientes recaudos:- - - - - - - -

MEMORIAL CURSANTE A FOJAS TRES.- Señor Juez de Partido de Turno.- Demanda ejecutiva Otrosies.- BANCO MINERO DE BOLIVIA, entidad Estatal, presentándome con respeto, dice:- Conforme demostramos por el documento adjunto, el Sr. Felipe Carvajal Averanga nos adeuda la suma de DOCE MIL PESOS BOLIVIANOS, habiéndose obligado a pagarnos en amortizaciones mensuales, conv iniendo al mismo tiempo que tres o más mensualidades impagas dará lugar a la mora del deudor. No habiendo cumplido con los términos de lo pactado, y necesitando recuperar aquella suma, iniciamos la presente demanda ejecutiva contra nuestro deudor FELIPE CARVAJAL AVERANGA protestando reconocer justos y legítimos pagos, si hubiera, pidiendo a Ud. dictar Auto de solvendo ordenando el pago de la suma perseguida de $b. 12.000.00, más intereses y costas del juicio, dentro del tercero día, sin perjuicio de librarse mandamiento de embargo, todo de conformidad con lo dispuesto por los Arts. 437 y 438 y siguientes del Procedimiento Civil proveerá a lo impetrado será justicia.- Otrosí 1º.- Se notifica al señor Registrador de Derechos Reales para que proceda a la anotación de esta demanda, sobre los bienes propios del deudor, especialmente la mina "Sucesivas San Bartolomé", con testimonio de las piezas respectivas.- Otrosí 2º.- Igual pedimos a Ud., tenga a bien ordenar la anotación de esta demanda, en la oficina de Derechos Reales, sobre los bienes inmuebles y minas propios del garante solidario y mancomunado ANDRES MAMANI CONDORI, conforme a la ley.- Otrosí 3º.- Domicilio: Nuestras oficinas en Comercio esquina Colón.- Firmado.- Alberto Berdeja Quiroga.- Abogado.- Firmado.- Diógenes Bustillos Z.- Sub-Gerente de Créditos.- Firmado.- Victor Chambi P.- Gerente de Créditos.- - AUTO DE SOLVENDO CURSANTE A FOJAS TRES VUELTA.- Un sello del Juzgado Tercero de Partido en lo Civil.- A, 10 de agosto de 1973.- Vistos; La competencia del Juzgado la fuerza ejecutiva del documento debidamente reconocido que adquiere la fuerza ejecutiva, la personería de las partes la liquidez y exigibilidad de la obligación y la protesta que se hace de abonar justos y legítimos pagos, notifíquese a Felipe Carvajal Averanga, para que en el término del tercero día hábil de su notificación personal de y pague al Banco Minero de Bolivia la suma de doce mil pesos bolivianos ($b. 12.000.--) más intereses legales, gastos y costas del juicio sin perjuicio trábese embargo sobre los bienes propios del ejecutado, todo de conformidad a los Arts. 437, y 438 del Procedimiento Civil, hasta el monto adeudado.- Al otrosí 1º.- 2º.- Practíquese la anotación preventiva de la demanda en la oficina de Derechos Reales con la entrega de testimonios de ley asimismo la anotación de la mina "SAN BARTOLOME", propio del ejecutado.-- Otrosí 3º.- Por señalado.- Firmado Dr. Carlos Deheza Espinoza Juez Tercero de Partido en lo Civil.- Ante mi.- J. Gilbert Vasquez Pinedo.- Secretario del Juzgado 3º. de Partido en lo Civil.-- MEMORIAL CURSANTE A FOJAS SEIS.- Señor Juez de Partido en lo Civil.- Notificación por edictos.- BANCO MINERO DE BOLIVIA en el procedimiento ejecutivo contra FELIPE CARVAJAL AVERANGA y ANDRES MAMANI CONDORI, ante las consideraciones de su autoridad, con respeto decimos:-- En virtud de haberse cumplido lo ordenado; la representación del Escribano de Diligencias así como la Policía Judicial, reitero a su autoridad disponer la notificación de los demandos mediante edicto de conformidad a lo previsto por los Arts. 141 del Ptdo. Civil.-- Justicia.-- La Paz 4 de marzo de 1974.-- Firmado.-- Francisco Rodriguez Saavedra.- Abogado.- - Firmado.- Ilegible.- Banco Minero de Bolivia.-- DECRETO QUE LE CORRESPONDE.- Sello del Juzgado Tercero de Partido en lo Civil.- A 6 de marzo de 1974.-- En mérito a las representaciones del señor Oficial de Diligencias cursante a fojas 4 y de la Policía Judicial de fojas 5vta. notifíquese mediante edictos publicados en la prensa local a Felipe Carvajal Averanga todo de conformidad al Art. 141 del Pdto. Civil.- Firmado.- Dr. Carlos Deheza Espinoza - Juez Tercero de Partido en lo Civil.- Firmado.- Ante mí.- Victor E. Vargas Cueto.- Secretario del Juzgado Tercero de Partido en lo Civil.- Es librado en la ciudad de La Paz, a los doce días del mes de marzo de mil novecientos setenta y cuatro años.

P.O. del Sr. Juez 3º. de P. en lo C.
Víctor E. Vargas Cueto
Secretario del Juzgado 3º. de Partido en lo Civil

CORPORACION MINERA DE BOLIVIA
CONVOCATORIA A PROPUESTAS

Se convoca a propuestas para la provisión de Verduras y Frutas a la Empresa Minera de Colquiri.

Los pliegos de especificaciones se encuentran a disposición de los interesados en el Departamento Legal de la Empresa convocante, Oficinas de Oruro, Cochabamba y la Secretaría de la Comisión de Adquisiciones, 4to. piso del Edificio Central La Paz.

El plazo de presentación de propuestas fenece el día 22 del mes en curso a horas 18.00, debiendo entregarlas en las oficinas anteriormente mencionadas.

Los contratos respectivos se suscribirán por el tiempo de un año, computable a partir del 1º de abril próximo.

GERENCIA DE ADQUISICIONES
La Paz, 13 de marzo de 1974

CAJA NACIONAL DE SEGURIDAD SOCIAL
CONVOCATORIA A PROPUESTA Nº 6/74
PROVISION DE UN JEEP
COMPRA LOCAL

Por resolución del Consejo Directivo de la Caja Nacional de Seguridad Social se convoca a propuestas para la provisión inmediata de: UN JEEP DE 4 VELOCIDADES, DOBLE TRACCION, con destino a la entidad aseguradora.

Las propuestas deben ser presentadas por firmas comerciales importadoras legalmente establecidas en el pais, y lo harán llenando todos los requisitos de ley.

El pliego sobre forma de pago, plazo de entrega y otros datos se entregarán a los interesados en Secretaria del Departamento de Compras calle Presbítero Medina Nº. 2491, repartición en la que se recibirán las propuestas hasta horas 17.oo del dia lunes 25 del mes en curso, con el rotulo de "CONVOCATORIA Nº. 6/74 JEEP 4 VELOCIDADES".

La Paz, Marzo de 1974
DPTO. RELACIONES PUBLICAS

AVISOS ECONOMICOS

Revistas Libros

NUESTRA OFERTA DE LA SEMANA

TIMOSHENKO.- Resistencia de Materiales, 2 tms. - 12a. edición.
SCHMITT .- Tratado de Construcción, 5a. ed. puesta al día:
EL ACERO EN LA CONSTRUCCION.- Manual para el Proyecto, Calculo y Ejecución de Construcciones de acero.
BARES.- Tablas para el Cálculo de Placas y Vigas de Pared.
PERRY .- Manual de Ingeniería, Construcción Química, Civil Eléctrica, Mecánica y Nuclear

Gisbert y Cia. S.A.

Librería - Papeleria - Editorial
Casilla 195.
La Paz.

WALTER SCOTT vendo obras completas Wálter Scott en idioma inglés veinticinco volúmenes Ref. Tel. 83551 (r)

LIFE EN ESPAÑOL vendo primeros 9 volúmenes encuadernados. Tel. 83551 (r).

Casas

CARVAJAL Yanacocha 448 Tel. 54862.- Casa calle Yanacocha, venta. Casa Canónigo Ayllón venta - Otra Vino Tinto.

CARVAJAL. Yanacocha 448 Tel. 54862.- Casa Junta Plaza Villarroel, nueva y departamento tres dormitorios, dependencia terraza, Villarroel anticrético. (13-14)

CARVAJAL.- Yanacocha 448 Tel. 54862.- Casa Av. Iturralde venta, dos departamentos vacia - Otra Tumusla, venta, dos departamentos, vacía lugar comercial

DOY CASA IRPAVI Alquiler moderado a familia honorable, solvente preferible extranjera 3 dormitorios dependencias completas, huerta, jardín, teléfono garage. Referencias 60997 horas 9 a 1,30 (14/45259).

COMERCIAL "ALAS" GALERIA LUZ. Tel. 29734.- Contrato mixto, cómoda casa cuatro dormitorios, dependencias, jardin garaje. San Miguel.

COMERCIAL "ALAS" GALERIA LUZ Tel. 29734.- Alquila casa muy bien amoblada, dos dormitorios, dos baños, amplio jardín garaje. San Miguel.

CARVAJAL Yanacocha 448 Tel. 54862 - Compro casa Sopocachi, inmediaciones Plaza España.

CARVAJAL Yanacocha 448.- Tel. 54862.- Casa Tumusla lugar comercial, Verta, Casa Yanacocha, Verta. (13-14)

CARVAJAL.- Yanacocha 448.- Tel. 54862.- Casa Vicente Ochoa, lugar comercial, Verta.- Facilidades.- Casa Cuarto Centenario.- verta.- (13-14)

RESIDENCIA EN CALACOTO 4 dormitorios - 2 y 1/2 baños, escritorio calefón, Teléfono jardín y garaje. Avenida Ballivián SUAREZ Y SAENZ - CORREDORES DE COMERCIO Yanacocha 507 Esq. Comercio Oficina 35 - Teléfono 55196.

CARVAJAL Yanacocha 448 Tel. 54862 Casa Junta Bosque Bolognia Mixto Tres dormitorios, dependencias (13-14)

CARVAJAL Yanacocha 448 Tel. 54862 - Casa calle Saravia San Pedro, venta.- Otra Rep. Dominicana, amplio jardín, Venta.

CARVAJAL Yanacocha 448 Tel. 54862.- Casa Ecuador Belisario Salinas, venta Casa Vicente Ochoa venta - Otra calle Felipe Bravo zona Gran Poder.

VENDO O PERMUTO casa de tres departamentos con otra de un departamento con preferencia en Obrajes, Miraflores o Sopocachi. Referencia teléfono 21815.

CASA Con galpón cubierto y agua en el Alto cerca de la Ceja. Vendemos Ref. Potosí 1240 Primer piso Empresa Constructora (14-16/45255)

PERMUTO CASA Con taxi cualquier marca Referencias Avenida Perú N°. 211 (13-14/45251)

Empleados

NECESITO Overloquista que sepa cortar Ref. Parque Líbano Julio Sánchez y José Aguirre - Achá N°. 1313 (13 - 15/45050)

SE NECESITA, prensista cajista y una señorita Imprenta Horizontes Alto de la Alianza N°. 633. (12-13/45044)

COCINERA Y NIÑERA se necesita Ref. Avenida Saavedra 1159, 2do. piso

SE NECESITA ayudante armadora en "Peinados Elsa" Referencias, Avenida Ballivián 1280.

NECESITO PINTOR urgente llamar al Tel. 82304 (r)

SE NECESITA portero - sereno, responsable, de 30 a 40 años, con garantía, para trabajo en zona central. Ref. Avenida Camacho 1363

SE NECESITA TECNICO, constructor para trabajos de Superintendente de obras, enviar curriculum vitae y pretensiones de sueldo a casilla 6092. (12-13/45038)

Departamentos Habitaciones

COMERCIAL "ALAS" GALERIA LUZ Tel. 29734. Alquila lindo y confortable departamento amoblado, dos dormitorios dependencias. 6 de Agosto.

COMERCIAL "ALAS" GALERIA LUZ Tel. 29734.- Alquila confortable departamento independiente, amoblado tres dormitorios, dependencias garaje, jardín. 20 de Octubre.

COMPRO DEPARTAMENTO PEQUEÑO zona residencial Ref. Tel. 42849 (r)

HOTEL ATLANTIC Avenida Armentia 521 Teléfono 23342 habitaciones individuales $b. 20.00 Delegación convencional (7-7A/45018)

CARVAJAL Yanacocha 448 Tel. 54862 - Tienda Av. República anticrético - Otra Cuarto Centenario cerca Buenos Aires. anticrético

CARVAJAL- Yanacocha 448.- Tel. 54862.- Departamento Quintanilla Zuazo Mixto 26.000 - 400 $b. Departamento, Manzaneda anticrético 35.000 (13-14)

CALACOTO, alquilo chalet, teléfono, garaje, dependencias vacía. Ref. Figueroa 788 MAXIN (12-13/45045)

NECESITO Alquilar Garzonier en Sopocachi que sea cerca a Plaza España Referencias Teléfono 53145 (13-14/45049)

CARVAJAL.- Yanacocha 448.- Tel. 54862.- Departamento Colombia, anticrético 15.000.- Otro, Ramona Sinosaín, independiente 25.000 (13-14)

CARVAJAL - Yanacocha 448.- Tel. 54862.- Departamento Plaza Villarroel anticrético, tres dormitorios, dependencias, Otro, Yanacocha, independiente anticrético 30.000.- (13-14)

NECESITO pieza anticrético San Pedro o Miraflores Ref: Teléfono 52184 de horas 18 adelante joven Silver.

SE NECESITA tienda y trastienda, cocina y baño, en alquiler, Zona de Miraflores o Central. Referencias, teléfono 41763.

SE NECESITA TIENDA en alquiler. Se pagan alquileres adelantados. Referencias teléfono 55728.

DEPARTAMENTO se ofrece, en contrato mixto o anticrético. Referencias teléfono 20663.

SE OFRECE dos habitaciones pequeñas para matrimonio solo. Referencias Nicolás Palma 1330, zona parque Líbano.

DEPARTAMENTO pequeño, se ofrece en anticrético. Referencias teléfono 23492, Sra. Bertha.

ALQUILO habitación en zona central, preferentemente a matrimonio solo o señora con hija. Referencia. teléfono 61554

NECESITO pequeño departamento en anticrético para matrimonio con un niño. Ref. Teléfono 51701.

RECIDENCIAL CLARIDGE Piezas con y sin baño. Desayuno incluido Económico y confortable Pedro Salazar 225, esq. Hnos. Manchego a media cuadra del Hotel Crillón Telf. 2-5130.

CARVAJAL Yanacocha 448 Tel. 54862 - Departamento Quintanilla Zuazo contrato mixto.- Otro calle Manzaneda, anticrético.-

CARVAJAL Yanacocha 448 Tel. 54862 Departamento Ramona Sinosain anticrético 25.000 - Otra Villa Copacabana, anticrético.

CARVAJAL Yanacocha 448 Tel. 54862 - Tienda trastienda habitación Av. Tejada Sorzano anticrético - Otra calle Sucre, anticretico

COMERCIAL "ALAS GALERIA LUZ, Tel. 29734.- Alquila departamento amoblado dos dormitorios, dependencias Rosendo Gutiérrez.

NECESITO Departamento en alquiler doy $b. 1.000.- Ref. T.A. 24494 (14-17)

CARVAJAL.- Yanacocha 448.- Tel. 54862.- Una habitación Manco Kapac, anticrético 15.000.- Tienda, trastienda y habitación, anticrético, Tejada Sorzano 35.000 (13-14)

Muebles

SE COMPRA CUNA, roperito, mesita pequeña con silla, autito y triciclo. Referencias teléfono 27103.

VENDO juegos de muebles de sala, usados. Referencias Federico Zuazo 2132, teléfono 26473.

PARA BEBE, vendo asiento para asegurarlo en automóvil. Referencias teléfono 82032.

NECESITO SILLAS y mesas para pensión Referencias, teléfono 62244.

NECESITO LIVING a medio uso, pago hasta $b. 500. Referencia teléfono 62241.

VENDO LIVING a medio uso y silla alta para bebé, Ref. Bueno 342, teléfono 53307.

VENDO catre velador de clínica y aspiradora de operación para clínica Referencia Pichincha 649 altos.

OCASION Vendo 2 cama cunas Referencias Teléfono 20192 (R.)

DESDE EL JUEVES VENDO, radiola, pick-up, ropa usada, muebles y otros. Ref. General Gonzales 1375 (12-13/45039)

CARVAJAL Yanacocha 448 Tel. 54862 Piano pianola, alemana, eléctrica, venta. (13-14)

MUEBLES Vendo comedores, dormitorios formicados livings FACILIDADES Almirante Grau 1306 Esquina Yacuma (13-14/45252)

Vehículos

VENDO VOLQUETAS Ref. al Tel. 82304 (r)

CARVAJAL Yanacocha Tel. 54862.- Colectivo G.M.C. línea San Cristóbal venta, Taxis, trufi, Chevrolet. (13-14)

AUTOMOVIL 1971 Volkswagen Alemán VENDO Nicolás Acosta 420 (13-15/45048)

BICIBLETA PEQUEÑA usada, vendo, Referencias Avenida Roma 6609. Teléfono 83433. Sólo en las mañanas.

VENDO BICICLETA, referencias Julio Sanchez, 739, Alto San Pedro.

VAGONETA OPEL, vendo Modelo 1963. Ref. Sopocachi, Uría de la Oliva 2815, a partir de horas 15.30

VENDO MOTORES, usados Chevrolet, Dodge, Ford, parabrisas, tambores, alternadores punta ejes, barras torción, precios de ocasión Zoilo Flores 1284 (12-20/45041)

Propiedades Terrenos

CARVAJAL Yanacocha 448 Tel. 54862 - Villa San Antonio venta facilidades - Lotes Obrajes, Següencoma, Calacoto, Cota Cota, Otros Alto La Paz, venta.

CARVAJAL Yanacocha 448 Tel. 54862.- Lote calle Santa Cruz, lugar comercial, venta - Lote Plaza Villarroel, venta

COMPRO TERRENO EN IRPAVI llamaral Tel. 82848 (r).

VENDO TERRENO de 240 metros, en zona de Obrajes. Referencias teléfono 21980.

CARVAJAL Yanacocha 448 Tel. 54862.- Lote con construcciones. Plaza Villarroel verta. Otro Villa Copacabana venta. (13 -14)

CARVAJAL Yanacocha 448 Tel. 54862 Lote Obrajes La Portada Cota Cota, garage, (13-14)

Tocadiscos TV-Radios

VENDO RADIO con tocadiscos y grabador a cassete. Tambien radios pequeñas. Referencias, Pichincha 649 altos.

COMPRO APARATO de televisión de 19 pulgadas, Ref. Calle Víctor Sanjinés (2628) (r)

APARATO CUADRAFONICO 4 en 1 de 4 parlantes Tel. 21584 o calle Castro 1581 Sr. Escóbar (r)

VENDO aparato Stereo, 4 en 1200 Wats Marca Silvania, parlantes con suspensión de aire Ref. Tel. 41944 (r)

Préstamos Dinero

DOLARES, compramos Tel. 43376 (12-15/45042)

PRESTA DINERO
En primera hipoteca $b. 10.000, 20.000, 50.000, trámites en el día. COMERCIAL "ALAS" Teléfono 29734.-

CARVAJAL.- Yanacocha 448.- Tel. 54862 Dinero 5.000; 10.000; 20.000; 30.000 ; 40.000 hasta 100.000 Dolares desde 400 hasta 10.000 Sobre joyas, desde 1.000 $b. adelante (13-14).

AGENDA

--- PRESENCIA Av. Mariscal Santa Cruz - Edif. Esperan... CENTRAL: Tel. 40460 - 41125 y 52184 - GERENCIA: T... 52172.- PUBLICIDAD: Tel. 52178 REDACCION: Tel. 519... Casilla 1451.- Cajón Postal 3275.

FARMACIAS DE TURNO

DEL 9 AL 16 DE MARZO.- **BOLIVIANA** Ayacucho N°. 394. Tel. 2... **YUNGAS** Yungas N°. 739 Tel. 24127.- **LA MILAGROSA** Av. Kennedy N°... Tel. 53540. **LA SALVADORA** Sagárnaga N°. 376 Tel. 25865. **LA SAL...** Tumusla N°. 613. **EL PRADO** Av. 16 de Julio N°. 1898 Tel. 20711. S... **CRISTOBAL** Av. Tejada Sorzano N°. 106.

FARMACIAS DE TURNO PERMANENTE

OBRAJES Plaza Franz Tamayo Tel. 82081- Obrajes- **SAN CARLOS** República 26 Tel. 20223 Villa Victoria.- **VERA CRUZ** Av. Antofagasta N°... Tel. 59107 Alto de La Paz.- **CRISTO REY** General Lanza 2110, Tel. 2... Sopocachi Alto.

TELEFONOS DE URGENCIA

BOMBEROS 119.- **ASISTENCIA PUBLICA** 118-22111.- **RADIO TRULLA** 110.- **TRANSITO** 26148.- **SAMAPA** 26628-26548.- **ENERGIA** 5... **TELEFONOS (RECLAMOS)** 113.- **INFORMACIONES** 104.- **SEÑOR... HORA** 117.- **LARGA DISTANCIA-EXTERIOR** 55907-09.- **INTERIOR** 2040... **HOSPITAL DE CLINICAS CENTRAL** 22821-22872.- **AASANA** 59333-59...

FLOTAS

TRANS-SERVICE LTDA. Alto de la Alianza N°. 757 Tel. ... **TRANSPORTES "EL CHAPACO"** Chuquisaca 568 Tel. ... **TRANSPORTES UNIVERSO** Av. Montes 638 Tel. 42831.- T... **PORTES SAMA.** Murillo esq. Graneros Tel. 28462.- **TRANSP... PULLMAN BOLIVIA.** Plaza Alonso de Mendoza, Teléfonos 55854.- ... **ANDINO.**- León de la Barra 360 Tel. 20471.- **BERMEJO** Av. Pa... Tel. 28981.- **CONTINENTAL** Av. Montes 675 Tel. 29061.- **COPAC...** Av. Montes 620 Tel. 20477 - 40461.- **LAURO** Av. Camacho 1223 Te... **TRANSPORTES PILCOMAYO** Figueroa esq. Tiquina Tel. ... **ALIAGA** Av. Montes 700 Tel. 26376.- **URUS** Bozo 194 Tel... **TRANSPORTES SAN CRISTOBAL** Plaza Alexander 190 Te... 41076.- **FLOTA YUNGUEÑA** calle Coroico N°. 1577 Te... **TRANSPORTES TARIJA** Tiquina 37 Tel. 28911.- **TRAN... VICTORIA** Emilio Calderón 563 (Gran Poder) Tel. 56599.- ... **PORTES ABAROA** Plaza Alonso de Mendoza 242 Tel. 2709... **BUSES KIRQUINCHO** Bozo 108. Tel. 54612.- **TRANSPORT... MENDEZ.** Chuquisaca 626 Tel. 29851.- **TRANSPORTES TU...** Bozo N° 108 Tel. 40375.- **TRANSPORTES MANCO KAPAC** cal... 580 (Hotel Tumusla). **"DORADO ORIENTE"** Pullman de lujo 106. Tel. 40373.- **TRANSPORTES RIVEROS** (a Copacabana) 660 Tel. 20984. **EXPRESO PANAMERICANO LTDA.** Servic... Sucre - Villazón. Dirección calle Bozo N°. 167 Teléfono 20...

EMPRESAS AEREAS

LLOYD AEREO BOLIVIANO Tels. 54649-53132-55769-5... **LUFTHANSA** Tels. 20383-25780-50499-50609- **AEROPUER... AEROLINEAS ARGENTINAS** Tel. 50792.- **AVIANCA** Tels. ... **FRANCE** Tel. 51740.- **LAN** Tel. 28536- **KLM** Tel. 42965.- **SWIS... PANAM** Tels. 54117-41863.- **BOA** Tel. 26387.- **VARIG** Tel... **TORIANA** Tel. 54472.- **IBERIA** Tels. 20270-24378.- **ALITA... B.O.A.C.** Tel. 55541.- **CANADIAN PACIFIC** Tel. 55541.- **S... AIRLINES** Tel. 55541.- **BRITISH- CALEDONIAN** Tel. 555...

BRANIFF INTERNATIONAL

VENTAS-INFORMES Tels. 21100-21105.- **AEROPU... CARGA** Tels. 59555-59012.- **ESTACION CENTRAL** Tel... **TACION GUAQUI** Tel. 888.

Técnicos

TECNICO EXTRANJERO Repara Televisores Radios a domicilio Teléfono 2-9576 (14-16/45254)

PLOMERO Se hacen instalaciones y reparaciones Teléfono 54306 (14-15/45256)

PLOMERO Se hacen instalaciones y reparaciones Teléfono 54306 (11-12//45035)

TECNICO EXTRANJERO, arregla televisores a domicilio. Teléfono 27801 (12-16/45046)

AGUJAS H... vendo, ... números, ... fono 28637

VENDO coocker ... pastor ale... producto... Veterin... Aspiazu ...

VENDO keroser... nueva ... Ref. ... 53307.

COMP... cualqu... de tr... comp... Rodri... (r)

SE gaso... horr... Azu...

MA... ma... ve... la... 40...

R... E... y... C...

Teléfonos

CARVAJAL Yanacocha 448 Tel. 54862 Teléfonos particulares, comercial, alquiler.

COCHABAMBA

RESIDENCIAL MADRID.- Ofrece habitaciones confortables, a precios módicos, en zona comercial de la Avenida Aroma. Dirección Calle Junín 6723 (al lado de Flota Continental).

EN COCHABAMBA Vendo linotipo $b. 90.000.- Calle Ayacucho N°. 6439 (7-13/8414)

Varios

VENDO PONCHOS de Tarabuco, grandes y medianos Referencias, telefono 28637 o 26445.

VENDO campana a gas, para quinientos pollos. Referencias, Pichincha 649, altos.

LIQUIDACION por viaje trajes de 2 piezas a $b. 50, vestidos a $b. 10, ternos para caballeros, zapatos, carteras y abrigos para señoras. Referencias, calle Pichincha 649, altos.

CORTADORA DE PASTO a motor, compro, Referencias; teléfono 83389. LLamar de horas 11 a 13.30 y de 18 a 20.

OFREZCO PENSION familiar a personales o para llevar a domicilio. Ref. Avenida Saavedra 1159, segundo piso.

SE COMPRA Concertina Yanacocha 715 (14-17/45257)

OFREZCO HORNO Volcán, industrial con más sus instalaciones. Referencias, teléfono 60581.

VENDO dos Trenes eléctricos, en $b. 3.700 y $b. 2.800 Referencias Uría de la Oliva 2815, a partir de horas 15.30.

DANIEL EL TRAVIESO

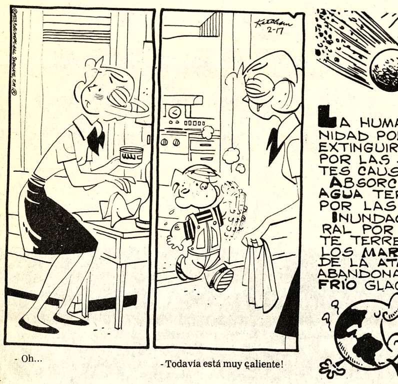

- Oh...
- Todavía está muy caliente!

DIVULGUELO

MARIA DE ORO

APARTAMENTO "G"

JEFF COBB

MARK TRAILL

EGOISTO

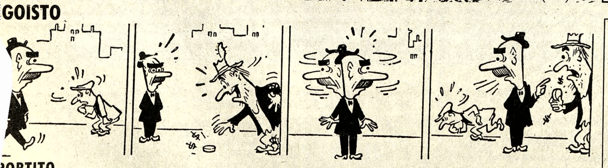

PORTITO

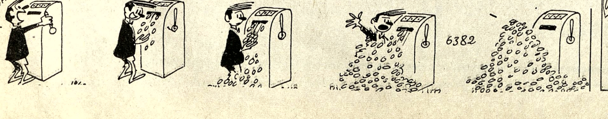

JUSTO Y FRANCO

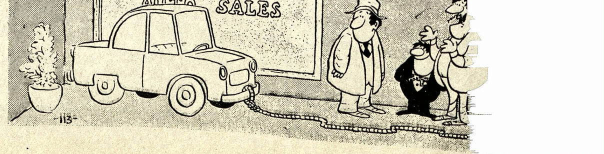

¡La verdad sobre el Legendario Oeste, donde no siempre imperó la Ley del mas fuerte...!

"PISTOLEROS MALDITOS"

FAYE DUNAWAY
STACY KEACH • HARRIS YULIN
Color por DeLuxe

HOY Cine 6 de AGOSTO

HOY CINES TV

16 DE JLIO Tel. 22191

Matinée, Tanda y Noche PUEBLO CHICO. Matinée, Tanda y Noche 8.00 y 10.00

MONJE CAMPERO Tel. 23333

Matinée WANG TANG TORO MATA. Tanda y Noche NARANJA MECANICA. Estrictamente prohibida para menores de 21 años, ingreso con carnet de identidad. Matinée 7.50 - 4.50, Tanda y Noche 14.00 - 6.00

TELEVISION BOLIVIANA PROGRAMA PARA DIA JUEVES 14 DE MARZO DE 1974

18.45 LAGARTO, TORTUGA, LEON
19.15 FUTBOL ALEMAN
19.46 LA FAMILIA PATRIDGE
20.18 DEPORTIVO 7
20.38 TELENOTICIOSO BOLIVIANO
20.58 ECO "MUSICA POP"
21.16 LOS INVASORES
22.15 SOMBRAS TENEBROSAS
22.40 CIERRE EMISION

6 DE AGOSTO Tel. 23829

Matinée, Tanda y Noche. Estreno PISTOLEROS MALDITOS. Actualidades Mundiales Nº 8, Matinée Platea 6.00 - Mezzanine 7.50, Tanda y Noche Platea 7.50 - Mezzanine 9.00

UNIVERSO Tel. 42660

Matinée, Tanda y Noche LA CIUDADELA DE LOS ROBINSON. Matinée Mezzanine 7.50 - Platea 6.00, Tanda y Noche Mezzanine 9.00 - Platea 7.50

COLONIAL (EX SAN CALIXTO) INDABURO Esq. PICHINCHA

Matinée, tanda y noche CORTOS y LA TIERRA DE NADIE Matinée, tanda y noche 5.00.

SCALA Tel. 23535

Matinée, Tanda y Noche ADIOS INOCENCIA ADIOS. Prohibida para menores de 21 años ingreso con carnet de identidad. Noticioso EL MUNDO AL INSTANTE. Matinée 6.00 - 7.50, Tanda y Noche 7.50 - 9.00

LA PAZ Tel. 53842

Matinée, Tanda y Noche DE QUIEN SON LAS MUJERES. Noticioso EL MUNDO AL INSTANTE. Matinée 6.00 - 7.50, Tanda y Noche 7.50 - 9.00

BOLIVAR Tel. 25051

Matinée, Tanda y Noche MILAN CALIBRE 38.

EBRO Tel. 42939

Matinée, Tanda y Noche doble CON TODOS MIS SENTIMIENTOS y STANLEY amigo mortal, Matinée 4.50 - 3.50, Tanda y Noche 5.00 - 4.00

MEXICO Tel. 26867

Matinée, Tanda y Noche doble MUÑECAS PELIGROSAS - LOS NOVIOS (Cens. May. 18 años). Matinée 4.50 - 3.50, Tanda y Noche 5.00 - 4.00

MIRAFLORES Tel. 53159

Matinée, tanda y noche AGUAS ZULES MUERTE BLANCA y KILL Matinée, 4.00 tanda y noche 4.50.

ROXY

Matinée, Tanda y Noche dobles LA ULTIMA ESPERANZA y EL EXTRAÑO MUNDO EN QUE VIVIMOS. Matinée 4.00, Tanda y Noche 4.50.

VARIEDADES Tel. 24071

Matinée ANTONIO Y CLEOPATRA y DULCE TORTURA, Tanda y Noche MAS FUERTE QUE EL AMOR y DULCE TORTURA. Matinée 4.00 - 3.00, Tanda y Noche 4.50 - 3.00.

CENTER Tel. 20573

Matinée LA BANDIDA y LAS CHICAS MALAS DEL PADRE MENDEZ. tanda y noche DON JUAN 67 y LA BANDIDA Matinée 3.60 y 3.10 tanda y noche 4.70 y 3.60.

MURILLO Tel. 52647

Matinée, tanda y noche estreno doble YO QUIERO DIBUJARTE y LA REVANCHA DEL LUCHADOR CHINO. Matinée, tanda y noche 4.50 y 3.50.

ESMERALDA Tel. 52454

Matinée, tanda y noche dobles EL ARBOL DEL VERDUGO y CONTACTO EN FRANCIA (todo público) Matinée 4.00 tanda y noche 4.50.

INCABOL LTDA.

Necesita urgente, local para sucursal, preferible calles Illampu, Sagárnaga o Max Paredes. Referencias Tel: 53631.

CASA EN ALQUILER

Amoblada en Sopocachi ofrezco: 3 dormitorios, jardín, garaje, teléfono y demás dependencias. Referencias: Teléfonos 26678 y 54475.

DEPARTAMENTO

En alquiler o anticrético precisa Empresa solvente para su ejecutivo, dos dormitorios y demás dependencias, amoblado, preferible con garage. Referencias:
Tel. 23900 - 54114 horas de oficina.

CARLOS JAIME VILLARROEL F.

ABOGADO

Atención personal de juicios: civiles, penales, sociales, exclusivamente. Amplia experiencia judicial.
Bufete: Yanacocha 301, 2º piso. Of. 3 edificio "Asbún" (antiguo).
Teléfono 51413 Casilla 3455

NUEVOS TOURS "VUELE Y MANEJE" CON LUFTHANSA

Lufthansa, Líneas Aéreas Alemanas y Avis Rent a Car System Inc., anunciaron un programa cooperativo mundial "Fly and Drive" (vuele y maneje) destinado tanto a los turistas como a los viajes de negocios. Se trata del mayor programa de este tipo planeado desde la aparición de la crisis energética. Según declaraciones oficiales de ambas compañias, en plan de cinco años permitirá a los viajeros volar y manejar donde quiera que sea posible.

Lufthansa, pionera del programa turístico Fly and Drive para vacaciones, fue también una de las primeras aerolíneas que lo impuso para los viajes de negocios. Siendo una de las mayores aerolíneas internacionales, la transportadora alemana sirve a 113 ciudades en 69 paises Por su parte. Avis ofrece automóviles en alquiler en 2.800 localidades de mas de 100 países.

Por el nuevo convenio, previa una simplificada reservación, la empresa Avis alquilará autos a los pasajeros de Lufthansa en cualquier parte del mundo.

El servicio de reservas para el Fly and Drive está habilitado no solo en los aeropuertos servidos por Lufthansa sino también en otros aeropuertos y ciudades del mundo aunque no están directamente servidos por la aerolínea alemana. Asimismo, el convenio entre las ya mencionadas empresas proporciona asesoramiento sobre ventas, marketing (mercados), propaganda, promoción de ventas y comercialización.

Durante varios años Lufthansa, ha auspiciado el programa Fly and Drive en Europa, utilizando la organización de Avis y ahora proyecta ampliarlo, incluyendo nuevos destinos en todas partes del mundo y nuevos itinerarios turísticos a precios económicos.

Tanto Avis como Lufthansa están ahora entrenando empleados para la atención de los nuevos servicios de reservación y además, ambas compañias desarrollarán programas de orientación para los agentes de viajes.

EL OBJETIVO DE LUFTHANSA

Lufthansa, Líneas Aéreas Alemanas, es una empresa de servicio público, por lo cual debe presentar ante la economía nacional - y por extensión, ante la mundial- una adecuada imagen de su desempeño. Dicho en otras palabras, su finalidad es transportar pasajeros, cargas y correo, con regularidad y sin riesgos, poniendo en ello toda su responsabilidad y esforzándose para alcanzar ese objetivo, sin exigir aportes del contribuyente alemán.

Siendo así, la recaudación debe sumar un volumen tal, que permita no sólo cubrir los propios gastos sino también distribuir un razonable dividendo entre los inversionistas, comprendidos en estos el gobierno y el inversionista privado.

En camino hacia esta realización es necesario salvaguardar la tarea de los empleados, que elaboran el producto, y asegurarles una justa retribución por el éxito.

En resumen, puede decirse que la mira interna de Lufthansa está orientada principalmente a satisfacer a sus usuarios cada vez mas, y no tan solo a actuar simple y llanamente como un medio de transporte.

para el mejor papá
B.V.D.® BRAND

TENEDOR DE LIBROS

Con conocimientos de contabilidad se precisa empleado varón de 25 a 35 años. Remitir solicitud carta manuscrita, curriculum vitae y pretensiones sueldo a Gerente - Casilla 1679.

La Paz, Marzo de 1974

CURSILLO DE TORTAS

Se iniciará el 18 del pte. Decorado de Tortas - Alta repostería Gelatinas - Variedad de flores en azúcar. Dictado por la Prof. NELLY MOSTAJO, especializada en México. Se preparan TORTAS ARTISTICAS. Se alquila vajilla. Otero de la Vega 271. Teléfono 24054.

RESIDENCIAL CLARIDGE

Piezas con y sin baño. Desayuno incluido
Económico y confortable.
Pedro Salazar 225, esq. Hnos. Manchego a media cuadra del Hotel Crillon. Telf. 25130

RESIDENCIA EN CALACOTO

4 dormitorios - 2 y 1/2 baños, escritorio, calefón, teléfono, jardín y garaje. Avenida Ballivián SUAREZ Y SAENZ- CORREDORES DE COMERCIO.
Yanacocha 507, esq. Comercio oficina 35 - Teléfono 55196.

¡EL "BOOM" CINEMATOGRAFICO DEL AÑO

3a. SEMANA TUMULTUOSO EXITO CINE TESLA

!OTRO GRANDIOSO ESTRENO!
CINE TEATRO "LUX"
HOY MATINEE TANDA NOCHE DOBLE

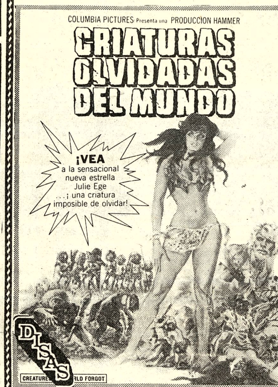

y LA ULTIMA CRUZADA en colores

¡ATREVASE A VERLA!

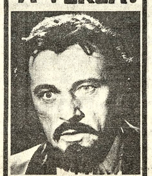

¡EL RIESGO QUEDA POR SU CUENTA...! RICHARD BURTON en BARBA AZUL

A PEDIDO DEL DISTINGUIDO PUBLICO QUE NO HA TENIDO OPORTUNIDAD DE VER EL EXITO DEL AÑO PASADO A PARTIR DE HOY SOLO EN FUNCIONES DE MATINEE!!!

CONSPIRACION INFERNAL

HOY ESCALOFRIANTE ESTRENO Cine PRINCESA

EL FILM MAS DISCUTIDO Y COMENTADO EN TODO EL MUNDO

HOY FABULOSO ESTRENO CINE MONJE CAMPERO

ESTRICTAMENTE PROHIBIDA PARA MENORES DE 21 AÑOS!! INGRESO ESTRICTAMENTE CON CARNET DE IDENTIDAD. PEDIMOS AL DISTINGUIDO PUBLICO NO INSISTIR!!! SOLO TANDA Y NOCHE

HOY CINE MURILLO HOY
MATINEE, TANDA - NOCHE DOBLE

Y
"LA REVANCHA DEL LUCHADOR CHINO

AVISO DE REMATE

El Dr. Guillermo Asturizaga Rada JUEZ 8º DE PARTIDO EN LO CIVIL DE LA CAPITAL.

HACE SABER: al público en general, que en el juicio ejecutivo seguido por: Benjamin Pizarro contra la firma comercial Bermúdez Hermanos sobre cobro de pesos se ha dispuesto el remate en subasta pública de - (1) del inmueble ubicado en la calle Ayacucho Nº 207 de esta ciudad. sobre la base de su valor catastral de $b. 281.440.- habiéndose señalado para este efecto el día 21 de marzo de 1974 a horas 15 y 30

Los interesados en dicho remate pueden concurrir el día y hora señalados a la Tribuna de Remates del Palacio de Justicia, previo empoce del 5% en Secretaría.

La Paz, 13 de marzo de 1974

POR ORDEN DEL SEÑOR JUEZ

AVISO DE REMATE

El Dr. Humberto Valdez Nattes, Juez Primero de Partido en lo Civil, de la Capital. etc.

HACE SABER, al público en general, que por auto de fojas 78 vta., se ha señalado el día 28 del presente mes de Marzo, a hs. 15:30 para el verificativo del remate en subasta pública, del bien inmueble ubicado en la calle Juan José Pérez Nº 325, de propiedad de Arnaldo Casanovas, sobre la base de su tasación catastral de $b. 961.736.-

Por tenerse asi ordenado dentro del juicio ejecutivo sobre cobro de pesos, seguido contra Arnaldo Casanovas, por el señor Eulogio Cancari.

Los interesados en dicho remate, pueden concurrir el día y hora señalados, a la Tribuna de Remates del Palacio de Justicia, previo empoce del 5% de ley en la Secretaría del Juzgado.

Es librado en la ciudad de La Paz, a los nueve días del mes de Marzo de mil novecientos setenta y cuatro años.

P.O. del Sr. J. 1º de P. en lo C.

Juxtla Contreras Jemio
SECRETARIA DEL JUZGADO 1º DE PARTIDO EN LO CIVIL

alumag
ANTI-ACIDO
Cada tableta 45 Ctvs.
en todo el país.

PRESENCIA
Deportes
La Paz,, Bolivia, jueves 14 de marzo de 1974

ACIDEZ estomacal
ALUMAG!

Directivos de Asoc. potosina

POTOSI (PRESENCIA).- Armando Moreno, fue reelegido Presidente de la Asociación de Fútbol de la ciudad de Potosí. Sus colaboradores son: E.Crespo. P. Cuellar, V. Cárdenas., R. Eróstegui, E. Doria Medina y F. Collazos.
La posesión de esta mesa directiva se realizó recientemente. Este año la Asociación de Fútbol de Potosí cumple sus Bodas de Oro (FOTO PRESENCIA DE POTOSI).

GRAN EXPECTATIVA POR PELEA ENTRE DURAN Y E. DE JESUS

Panamá, 13 (AP) - La pelea por el título entre el campeón mundial ligero Roberto Durán de Panamá y el puertorriqueño Esteban de Jesús se llevará a cabo el sábado,como estaba previsto, en el gimnasio Nuevo Panamá.

Gregorio Benítez, apoderado del retador había solicitado anoche la postergación del encuentro por una o dos semanas, alegando que de Jesús había sufrido una cortada en el labio debido a que no recibió las debidas atenciones para entrenarse.

Ahora estoy más tranquilo con el nuevo exámen que le hizo esta mañana el Dr. Enrique Horta, quien dijo que si puede pelear y hacer hoy guantes, explicó Benítez.

La visita de Sánchez al hotel donde están hospedados Benítez y de Jesús, fue para solicitar a Esteban que se dejase ver por el médico oficial de la comisión de boxeo profesional de Panamá. Pero en vista de que no era nada serio y que ellos mismos aceptaron reanudar sus entrenamientos hoy, no fue necesario.

En la tarde de hoy, de Jesús irá nuevamente al gimnasio a realizar sesiones de guantes, pero sin permitirle a sus sparring que lo golpeen en la boca.

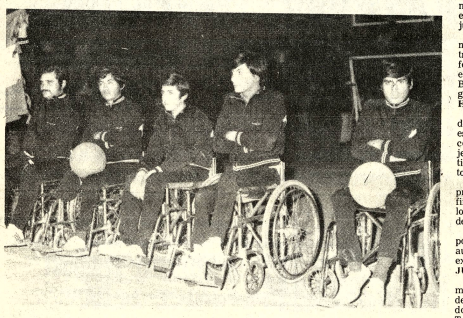

....BASQUETBOLISTAS SOBRE RUEDAS.- Campeones argentinos de básquet sobre sillas de ruedas, que se presentarán en nuestro país a partir del 16 de este mes. Integran el plantel del Centro de Lisiados de Tucumán. Poseen el título de campeones argentinos de la clase "B"

Jugadores de Boca se enrolarán a Strongest

En declaraciones formuladas ayer a PRESENCIA el presidente del club The Strongest -Rafael Mendoza- manifestó que la entidad se encuentra a la espera de dos jugadores argentinos.

No quiso adelantar los nombres pero recalcó que se trata de dos delanteros que a la fecha se encuentran enrolados en la segunda división del club Boca Juniors de la capital argentina.

EL EQUIPO

Mendoza, que se encuentra delicado de salud, manifestó que es es intención de su directorio conformar este año un plantel de jerarquía para poder dar satisfacciones a sus parciales y retomar la senda del éxito.

Es probable que en las próximas horas llegue la confirmación en torno a la fecha de los dos delanteros de la segunda de Boca Juniors.

El presidente "atigrado" por otra parte manifestó que aún no se firmó el contrato con el ex jugador de Bolivar, Palacios.

JUGADORES CHILENOS

Hoy, de acuerdo a lo que se manifestó en forma oportuna deberán arribar al país los jugadores chilenos Olivares y Torrez. Ambos aún no están contratados y vienen a probarse al plantel que dirige el argentino Norberto Fernández.

El primer equipo entrenó ayer en forma intensa en el estadio obrero de 10 a 12 horas: Hoy en el mismo campo y en idéntico horario se cumplirá nueva práctica.

Sudamericano de volibol

Bolivia perdió ante Argentina y el Perú

MENDOZA, ARGENTINA, MAR. 13 (AFP).. Brasil y Argentina siguen acumulando victorias al vencer en los encuentros masculino y femenino de la tercera fecha del "segundo campeonato sudamericano juvenil de voleibol", que se está disputando en el estadio del Club Pacífico, de esta ciudad 1100 kms al noroeste de Buenos Aires.

En femenino, Brasil superó por 3-0 a Paraguay. Las brasileñas se adjudicaron los sets por 15-2 15-1 y 15-0.

Argentina por su parte superó por el mismo score a Uruguay. los sets concluyeron así: 15-11 15-4 y 15-12.

Finalmente Perú venció por 3-1 a Bolivia. Las peruanas ganaron los dos primeros sets por 15-10 y 15-14 perdieron el tercero por 14-16 y se impusieron en el último por 15-13.

En masculino Argentina derrotó a Bolivia por 3-0 con los siguientes parciales: 15-1 15-1 y 15-7.

Brasil a Uruguay por 3-0 sets: 15-9 15-3 y 15-1.

Paraguay a Chile por 3-1. Los sets arrojaron estos scorers: 10-15 15-12 15-13 y 15-6.

Esta noche se cumplirá la cuarta jornada donde Brasil y Argentina definirán prácticamente el grupo femenino, pues el ganador se asegurará virtualmente el título de campeón.

Uruguay lo hará con Perú y Paraguay con Chile.

En el masculino, Argentina jugará con Chile, Brasil con Paraguay y Uruguay con Bolivia.

Básquetbol

Colombianas juga entre mañana y

Dirigentes de la Federación Boliviana de Básquetbol manifestaron que es probable que la selección femenina de Colombia actúe en nuestro medio entre mañana y el sábado compitiendo con un combinado paceño conformado en base a jugadores del club Municipal.

Las colombianas debían haber arribado ayer pero por la noche jugaban un encuentro con la selección del Perú en Lima, motivo este que determinó el consiguiente retraso en su arribo al país.

Mientras tanto el combinado local continua en forma intensa sus entrenamientos con la finalidad de lograr una mejor forma y enfrentar con posibilidades de ... colombianas.

Dirigentes de Boliviana de Bás... festaron ayer que ... talles se encuentran en torno a la ... ternacional que ...

Anoche la... locales debían h... una conversación ... Lima para con... exacta en que ... arribarán a La P...

Bolíva... en gir... el in...

Bolívar jugar... tidos en el inter... semana. El com... viaja el 20 a ... cocobija, el 21 ... presentará en Pa... Villa Imperial y ... Caracota.

El plantel de B... viaja en esta gi... tulares incluyen... cipales figuras. L... delegación es ... Presidente, Jo... Delegado, Guill... Entrenador, Jóe... Utilero, J. Tórr... Galarza, Franco, ... Achi, Luján, Aldo... Costa, Oropeza... Siaccia, Varas, A... Segaline, Miran... Arrueta y Rejas. ... Juan Carlos ... enviado ayer ... tivo alrededor d...

ELEGIRAN DIRECTIVA DE ASOCIACION DE VOLIBOL

La Directiva Ad-Hoc de la Asociación Departamental de Volibol de La Paz, convoca a elecciones para la nominación del Directorio para la gestión 1974-1975, de acuerdo a las siguientes disposiciones y orden del día:

CONVOCATORIA A ELECCIONES

1.- La Asamblea se constituye por los siguientes miembros:
a) El Presidente.
b) El Vicepresidente.
c) Un delegado especial por cada club de Primera División de Honor, aun cuando tenga actividad tanto en la rama masculina como en la femenina.
d) El Presidente de la Sección Divisiones Inferiores.
e) Cinco delegados por la Secc. Divisiones Inferiores.
f) Los Presidentes de los Comités Permanentes.

17 de marzo. ORDEN DEL DIA DE LA PRIMERA ASAMBLEA ORDINARIA
a) Organización de la Comisión de Poderes.
b) Informe de labores del Presidente de la Asociación.
c) Elecciones del Presidente y Vicepresidente de la Asociación.

2 de abril. ORDEN DEL DIA DE LA SEGUNDA ASAMBLEA ORDINARIA

a) Posesión de la Directiva electa y autoridades del Consejo Central.

La Paz sede de pelota de mano

La Paz será sede del décimo cuarto torneo nacional de pelota de mano y del respectivo congreso los días 11, 12, 13 y 14 del próximo mes.

Está anunciada la participación de representaciones de La Paz, Oruro, Cochabamba, Sucre, Potosí y Santa Cruz, respectivamente.

El torneo nacional de pelota de mano se disputará en las modalidades de cuartos y soleadas en los frontones oficiales que la Federación Boliviana de este deporte posee en Miraflores (plaza Baden Powell).

Las asociaciones del interior pueden recabar su inscripción a la siguiente dirección calle Manuel Mariaca, número 744 o bien llamando al teléfono 51014.

Cancelan actuación de Bolívar y Strongest en Beni y Cobija

La Dirección Nacional de Deportes hizo saber ayer la imposibilidad de que los primeros equipos de fútbol de Bolívar y The Strongest se presenten el 23 y 24 del presente en las capitales orientales de Trinidad y Cobija, respectivamente.

Oportunamente dirigentes de ambos clubes ofrecieron al MID los equipos de fútbol para que actúen en el oriente boliviano a total beneficio de los damnificados por las inundaciones a causa de torrenciales lluvias.

El hecho de que a la fecha los campos deportivos de Trinidad y Cobija se encuentran anegados y la proximidad del torneo oficial de la AFLP, determinó que tanto "auriverdes" así como "celestes" pospongan su viaje en forma indefinida.

Por otra parte el Director General de Deportes J.C. Costas dijo que existe la posibilidad de que ambos equipos se presenten a las mencionadas capitales a mediados de año.

OFICINA

El Ministro de Información - Guillermo Bulacia Salek- dotó ayer de una oficina extra a la Dirección General de Deportes con la finalidad de proceder desde la próxima semana al registro nacional de entidades deportivas.

Por otra parte el Director General de Deportes hizo saber que el próximo viernes se hará conocer la convocatoria a los Primeros Juegos Deportivos Nacionales Escolares.

Desde Oruro el Director Ejecutivo del Instituto Departamental de Deportes hizo saber en forma oficial al MID que se consiguió el uso del estadio "Jesús Bermúdez" para el acto inaugural de los Juegos Escolares el próximo 1°. de abril.

No está definida situación del jugador J.C. Fernández

No está definida la situación del jugador Juan Carlos Fernández, que viajó a Asunción para definir su contrato con el club Guaraní de Paraguay.

PRESENCIA conversó con la señora madre del jugador y pudo saber que Juan Carlos Fernández no firmó ningun documento con Bolivar, menos arregló su situación con la "Academia".

Es más, Juan Carlos Fernández mantiene su posición de comprar su pase en la cantidad fijada por Bolivar, pero que no se pudo concretar.

De acuerdo a las versiones de su madre, Fernández retornaría el día 20. De fracasar las gestiones con Guaraní, Fernández continuaría viaje a Lima donde tiene varias ofertas. De todas maneras, Fernández para actuar en el exterior, debe comprar su pase.

POSICION DE BOLIVAR

El señor Juan Gonzáles, manifestó a PRESENCIA que el lunes pasado se había firmado un documento entre Fernández y Bolivar, para que en el caso que no arregle con Guaraní, se quede en Bolivar por la presente temporada.

Se aguarda entonces, que el club Bolivar emita públicamente el acuerdo con el jugador para evitar malas interpretaciones.

Informe de dirigentes que viajaron a Centroamérica

Personeros del Comité Olímpico Boliviano que viajaron enviados por la mencionada entidad a la realización de los Juegos Centroamericanos y del Caribe prestaron ayer un informe en torno a las labores que desempeñaron en la sede de los mencionados eventos deportivos.

Los informes fueron aprobados por personeros del Comité Organizador de los Juegos Bolivarianos de 1977 en nuestro país, sin ninguna observación. Jorge España, uno de los que viajó a Santo Domingo dijo que todos los informes fueron elaborados atendiendo instrucciones especiales por parte del COB antes del viaje.

Nuestro informante dijo que se hicieron importantes contactos a nivel del Comité Olímpico Internacional y que las experiencias adquiridas en torno a organización fue aprovechada al máximo por los enviados nacionales, para aplicar sus experiencias en los Bolivarianos de 1977.

SPORTITO

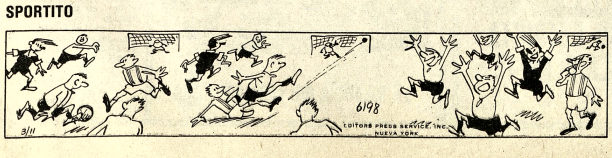

19 DE MARZO
Día del Pad...

color, color y amor
Manhattan
EL REGALO A LA ALTURA DE PAPA